

FwDV 2

Feuerwehr-Dienstvorschrift 2

Stand: Januar 2012

# **Ausbildung der Freiwilligen Feuerwehren**

## **Feuerwehr-Dienstvorschrift 2 - FwDV 2**

Ausgabe 01. 2012

Seite 2

Diese Dienstvorschrift wurde vom Ausschuss Feuerwehrangelegenheiten, Katastrophenschutz und zivile Verteidigung (AFKzV) auf der 30. Sitzung am 29.02.2012 und 01.03.2012 in Lübeck genehmigt und den Ländern zur Einführung empfohlen.

(Bei einem Nachdruck ist zuvor die Zustimmung des AFKzV einzuholen.  
es ist dann folgender Text auf der Innenseite der Umschlagseite abzdrukken)

Druck mit freundlicher Genehmigung des Ausschusses, Feuerwehrangelegenheiten,  
Katastrophenschutz und zivile Verteidigung (AFKzV)

# Feuerwehr-Dienstvorschrift 2 - FwDV 2

Ausgabe 01. 2012

Seite 3

## Inhaltsverzeichnis

### Inhalt Seite

|   |    |
|---|----|
| Vorwort .....   | 5  |
| Teil I Rahmenrichtlinien .....  | 6  |
| 1 Grundsätze .....  | 6  |
| 2 Truppausbildung .....   | 8  |
| 2.1 Truppmannausbildung .....   | 8  |
| 2.2 Lehrgang "Truppführer" .....  | 9  |
| 3 Technische Ausbildung .....   | 10 |
| 3.1 Lehrgang "Sprechfunker" .....   | 10 |
| 3.2 Lehrgang "Atemschutzgeräteträger" .....                               | 11 |
| 3.3 Lehrgang "Maschinisten" .....   | 11 |
| 3.4 Lehrgang "Technische Hilfeleistung" .....                             | 11 |
| 3.5 Lehrgang "ABC-Einsatz" .....  | 11 |
| 3.6 Lehrgang "ABC-Erkundung" .....  | 12 |
| 3.7 Lehrgang "ABC-Dekontamination P/G" .....                              | 12 |
| 3.8 Lehrgang "Gerätewarte" .....  | 12 |
| 3.9 Lehrgang "Atemschutzgerätewarte" .....                                | 12 |
| 4 Führungsausbildung .....  | 13 |
| 4.1 Lehrgang "Gruppenführer" .....  | 14 |
| 4.2 Lehrgang "Zugführer" .....  | 14 |
| 4.3 Lehrgang "Verbandsführer" .....                                       | 14 |
| 4.4 Lehrgang "Einführung in die Stabsarbeit" .....                        | 14 |
| 4.5 Lehrgang "Führen im ABC-Einsatz" .....                                | 14 |
| 4.6 Lehrgang "Leiter einer Feuerwehr" .....                               | 15 |
| 4.7 Lehrgänge "Ausbilder in der Feuerwehr" .....                          | 15 |
| 5 Fortbildung .....   | 15 |
| Teil II Musterausbildungspläne .....                                      | 16 |
| 1 Grundsätzliches .....   | 16 |
| 1.1 Lernziele .....   | 16 |
| 1.2 Lernzielstufen .....  | 17 |
| 1.2.1 Lernzielstufen im Erkenntnisbereich .....                           | 17 |
| 1.2.2 Lernzielstufen im Handlungs-/ Verhaltensbereich .....               | 17 |
| 1.2.3 Lernzielstufen im Gefühls-/ Wertebereich .....                      | 18 |
| 1.3 Formen der Unterrichtsorganisation und Unterrichts-<br>methoden ..... | 18 |
| 1.3.1 Lehrvortrag .....   | 18 |
| 1.3.2 Unterrichtsgespräch .....   | 19 |
| 1.3.3 Partner-, Gruppen- und Stationsarbeit .....                         | 19 |
| 1.3.4 Projektarbeit .....   | 19 |
| 1.3.5 Rollenspiel .....   | 19 |
| 1.3.6 Planübung .....   | 20 |
| 1.3.7 Lehrübung / Lehrprobe .....   | 20 |
| 1.3.8 Praktische Unterweisung .....                                       | 20 |
| 1.3.9 Einsatzübung .....  | 20 |
| 2 Truppausbildung .....   | 21 |
| 2.1 Truppmannausbildung .....   | 21 |
| 2.2 Lehrgang "Truppführer" .....  | 26 |
| 3 Technische Ausbildung .....   | 28 |
| 3.1 Lehrgang "Sprechfunker" .....   | 28 |
| 3.2 Lehrgang "Atemschutzgeräteträger" .....                               | 29 |
| 3.3 Lehrgang "Maschinisten" .....   | 30 |
| 3.4 Lehrgang "Technische Hilfeleistung" .....                             | 32 |

## Feuerwehr-Dienstvorschrift 2 - FwDV 2

Ausgabe 01. 2012

Seite 4

|     |  |    |
|-----|--|----|
| 3.5 | Lehrgang "ABC-Einsatz" .....                   | 35 |
| 3.6 | Lehrgang "ABC-Erkundung" .....                 | 36 |
| 3.7 | Lehrgang "ABC-Dekontamination P/G" .....       | 38 |
| 3.8 | Lehrgang "Gerätewarte" .....                   | 40 |
| 3.9 | Lehrgang "Atemschutzgerätewarte" .....         | 42 |
| 4   | Führungsausbildung .....                       | 44 |
| 4.1 | Lehrgang "Gruppenführer" .....                 | 44 |
| 4.2 | Lehrgang "Zugführer" .....                     | 48 |
| 4.3 | Lehrgang "Verbandsführer" .....                | 50 |
| 4.4 | Lehrgang "Einführung in die Stabsarbeit" ..... | 52 |
| 4.5 | Lehrgang "Führen im ABC-Einsatz" .....         | 52 |
| 4.6 | Lehrgang "Leiter einer Feuerwehr" .....        | 55 |
| 4.7 | Lehrgänge "Ausbilder in der Feuerwehr" .....   | 57 |
| 5   | Fortbildung .....                              | 58 |

# Feuerwehr-Dienstvorschrift 2 - FwDV 2

Ausgabe 01. 2012

Seite 5

## Vorwort

Diese Feuerwehr-Dienstvorschrift regelt die Aus- und Fortbildung sowie die jeweils erforderlichen **ausbildungsbezogenen** Voraussetzungen für Angehörige von Freiwilligen Feuerwehren. Weitergehende Ausbildungs- und Lehrgangsvoraussetzungen, laufbahnrechtliche Regelungen und ähnliches sind nicht Gegenstand dieser Vorschrift.

Die Vorschrift ist in gleicher Weise für Angehörige von Pflichtfeuerwehren und von Werkfeuerwehren anzuwenden, für die eine der Leistungsfähigkeit der Freiwilligen Feuerwehren vergleichbare Ausbildung gefordert ist.

Die Vorschrift gilt auch für Beamte des feuerwehrtechnischen Dienstes, sofern in landesrechtlichen Regelungen darüber keine Vorgaben enthalten sind.

Die in der vorliegenden Dienstvorschrift beschriebene Ausbildung stellt die **Mindestforderung** dar. Eine Ergänzung ist unter länderspezifischen Gesichtspunkten möglich. Im Interesse der Vergleichbarkeit der Ausbildung in den Ländern sollen die Ausbildungsvorgaben und Lehrgangsvoraussetzungen einheitlich gehandhabt werden.

Soweit Landesfeuerweherschulen genannt werden, gilt der Hinweis ebenso für zentrale Ausbildungsstätten der Länder. Soweit die Kreisebene genannt ist, gilt dies auch für kreisfreie Städte.

Die zivilschutzbezogenen Anteile der Ausbildung sind in den Musterausbildungsplänen mit einem \* besonders gekennzeichnet.

In dieser Vorschrift wird der Sammelbegriff „ABC“ für „*atoma*“ (=radiologisch und nuklear), „*biologisch*“ und „*chemisch*“ verwendet. Er wird bedeutungsgleich zum Begriff „CBRN“ für „*chemisch*“, „*biologisch*“, „*radiologisch*“ und „*nuklear*“ verwendet.

Die in der Vorschrift genannten Stunden beziehen sich auf Unterrichtsstunden von jeweils 45 Minuten.

Die Funktionsbezeichnungen und damit zusammenhängende Lehrgangsbezeichnungen gelten sowohl für weibliche als auch für männliche Feuerwehrangehörige.

## Teil I Rahmenrichtlinien

### 1 Grundsätze

**1.1** Die Ausbildungsziele sind so gestaltet, dass sie aufeinander aufbauen. Damit ist gewährleistet, dass die Lehrgänge streng funktionsgebunden durchgeführt werden. Unnötige Vorgriffe und Wiederholungen sind somit ausgeschlossen.

**1.2** Inhalte der Aus- und Fortbildung sind funktionsbezogen auf die Tätigkeit auszurichten, insbesondere bei der

- Rettung von Menschen und Tieren,
- Ersten Hilfe,
- Bekämpfung von Bränden,
- Bergung von Sachen,
- Leistung technischer Hilfe,
- Bekämpfung von Gefahren durch atomare, biologische und chemische Stoffe und der
- Durchführung des Brandsicherheitswachdienstes.

Die Musterausbildungspläne enthalten auch die zivilschutzbezogene Ausbildung; diese ist dort besonders kenntlich gemacht.

Die Aus- und Fortbildung erfolgt auf der Grundlage der jeweils geltenden rechtlichen Bestimmungen, der technischen Regelwerke, der Unfallverhütungsvorschriften und den zugehörigen Merkblätter sowie der Gebrauchsanleitungen der Hersteller.

**1.3** Die Ausbildung gliedert sich in

- Truppausbildung,
- Technische Ausbildung,
- Führungsausbildung.

**1.4** Die Feuerwehrangehörigen, die eine Funktion ausüben, müssen die entsprechende Ausbildung erfolgreich abgeschlossen haben. Die Vertreter von Führungskräften müssen die für die betreffende Funktion erforderliche Ausbildung erfolgreich abgeschlossen haben.

**1.5** Die befristete Wahrnehmung einer Führungsfunktion soll nur Angehörigen der Freiwilligen Feuerwehr übertragen werden, die mindestens die Ausbildung für die vorhergehende Führungsfunktion erfolgreich abgeschlossen haben.

Die befristete Wahrnehmung einer Funktion ohne erfolgreichen Abschluss der hierfür erforderlichen Ausbildung soll auf zwei Jahre begrenzt werden, in denen die erforderliche Ausbildung zu erwerben ist.

**1.6** Werden Lehrgänge in mehrere Abschnitte unterteilt, so sind alle Abschnitte innerhalb von zwei Jahren nach Beginn der betreffenden Ausbildung erfolgreich abzuschließen. Länger zurückliegende Ausbildungsabschnitte sind zu wiederholen.

**1.7** Werden Lehrgänge zusammengefasst durchgeführt, so dürfen dabei keine Ausbildungsinhalte der einzelnen Lehrgänge unberücksichtigt bleiben.

## Feuerwehr-Dienstvorschrift 2 - FwDV 2

Ausgabe 01. 2012

Seite 7

**1.8** Die erfolgreiche Teilnahme an einem Lehrgang wird durch einen Leistungsnachweis festgestellt. Die praktischen Leistungsnachweise sind in den Übungsstunden nach landesrechtlichen Vorgaben durchzuführen. Die schriftlichen Leistungsnachweise sind in den Musterausbildungsplänen gesondert ausgewiesen.

**1.9** Eine funktionsgerechte und regelmäßige Fortbildung ist neben der Teilnahme an Einsätzen zur Erhaltung und Aktualisierung des Leistungsstandes unbedingt erforderlich.

**1.10** Jeder Feuerwehrangehörige soll nach Abschluss der Truppausbildung jährlich mindestens an 40 Stunden Fortbildung am Standort teilnehmen.

**1.11** Führungskräfte ab Gruppenführer, insbesondere Leiter von Feuerwehren, sowie die Ausbilder sollen zusätzlich innerhalb von jeweils höchstens sechs Jahren, beginnend mit dem Zeitpunkt der Übernahme der Funktion, nachweislich an einem Fortbildungsseminar teilnehmen.

**1.12** Die erfolgreich abgeschlossene Laufbahnausbildung für den feuerwehrtechnischen Dienst wird bei der Ausbildung der Freiwilligen Feuerwehr wie folgt anerkannt:

| <b>Feuerwehrtechnischer Dienst:</b>   | <b>Freiwillige Feuerwehr</b>  |
|---|---|
| Grundausbildungslehrgang  | Truppmannausbildung nach Ziffer 2.1   |
| Laufbahnausbildung für den mittleren feuerwehrtechnischen Dienst ohne Gruppenführerqualifikation  | Truppführer nach Ziffer 2.2   |
| Laufbahnausbildung für den mittleren feuerwehrtechnischen Dienst mit Gruppenführerqualifikation oder Führungsausbildung für den mittleren feuerwehrtechnischen Dienst | Gruppenführer nach Ziffer 4.1   |
| Laufbahnausbildung für den gehobenen oder höheren feuerwehrtechnischen Dienst   | Zugführer nach Ziffer 4.2<br>Verbandsführer nach Ziffer 4.3 *)<br>Leiter einer Feuerwehr nach Ziffer 4.6 *)<br>Ausbilder in der Feuerwehr nach Ziffer 4.7 |

\*) sofern nach Landesrecht in den Ausbildungen enthalten

## 2 Truppausbildung

Die Truppausbildung gliedert sich in

- die Truppmannausbildung, bestehend aus
  - Truppmannausbildung Teil 1 (Grundausbildungslehrgang) und
  - Truppmannausbildung Teil 2
- den Lehrgang „Truppführer“.

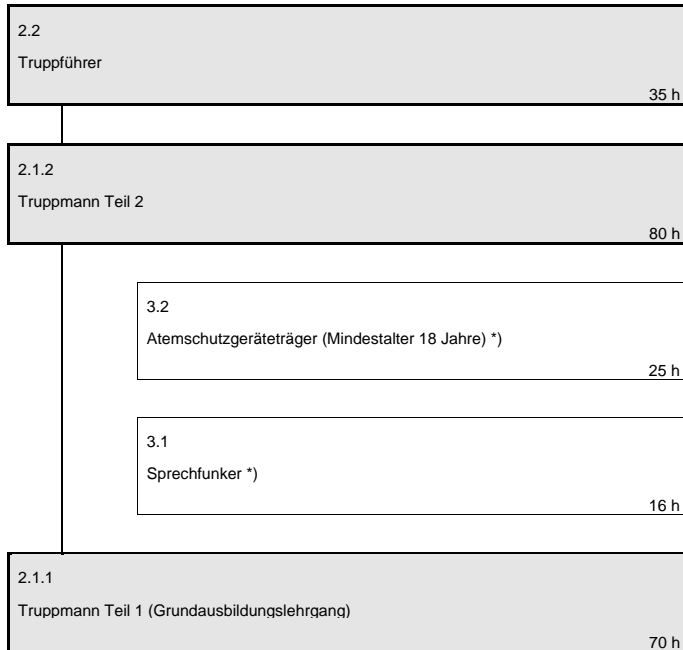

\*) Bei Feuerwehren mit Atemschutzausrüstung sollen im Rahmen der Truppmannausbildung der Lehrgang „Sprechfunker“ und der Lehrgang „Atemschutzgeräteträger“ absolviert werden.

### 2.1 Truppmannausbildung

Alle Angehörigen der Freiwilligen Feuerwehren erhalten die gleiche Truppmannausbildung. Ausnahmen sind für bestimmte Funktionsträger, wie zum Beispiel Fachberater, zulässig.

Die Truppmannausbildung wird nach landesrechtlichen Regelungen in der Feuerwehr beziehungsweise für mehrere Feuerwehren zusammengefasst auf Gemeinde- oder Kreisebene durchgeführt.

Die Truppmannausbildung ist erst nach erfolgreicher Teilnahme an der Truppmannausbildung Teil 1 und Teil 2 abgeschlossen. Bei Feuerwehren mit Atemschutzausrüstung sollen im Rahmen der Truppmannausbildung der Lehrgang „Sprechfunker“ und der Lehrgang „Atemschutzgeräteträger“ absolviert werden. Eine Ausbildung in Übungseinrichtungen zur Brandbekämpfung (heiße Ausbildung) wird empfohlen.



## **Feuerwehr-Dienstvorschrift 2 - FwDV 2**

Ausgabe 01. 2012

Seite 9

### **2.1.1 Truppmannausbildung Teil 1 (Grundausbildungslehrgang)**

Ziel der Truppmannausbildung Teil 1 ist die Befähigung zur Übernahme von grundlegenden Tätigkeiten im Lösch- und Hilfeleistungseinsatz in Truppmannfunktion unter Anleitung.

Dauer der Truppmannausbildung Teil 1: mindestens 70 Stunden.

### **2.1.2 Truppmannausbildung Teil 2**

Ziel der Truppmannausbildung Teil 2 ist die selbstständige Wahrnehmung der Truppmannfunktion im Lösch- und Hilfeleistungseinsatz sowie die Vermittlung standortbezogener Kenntnisse.

Dauer der Truppmannausbildung Teil 2: mindestens 80 Stunden in zwei Jahren.

## **2.2 Lehrgang „Truppführer“**

Voraussetzungen für die Lehrgangsteilnahme ist die erfolgreich abgeschlossene Truppmannausbildung.

Ziel der Ausbildung ist die Befähigung zum Führen eines Trupps nach Auftrag innerhalb der Gruppe oder Staffel.

Lehrgangsdauer: mindestens 35 Stunden.

Der Lehrgang wird nach landesrechtlichen Regelungen auf Kreisebene oder an Landesfeuerwehrschulen durchgeführt.

## 3 Technische Ausbildung

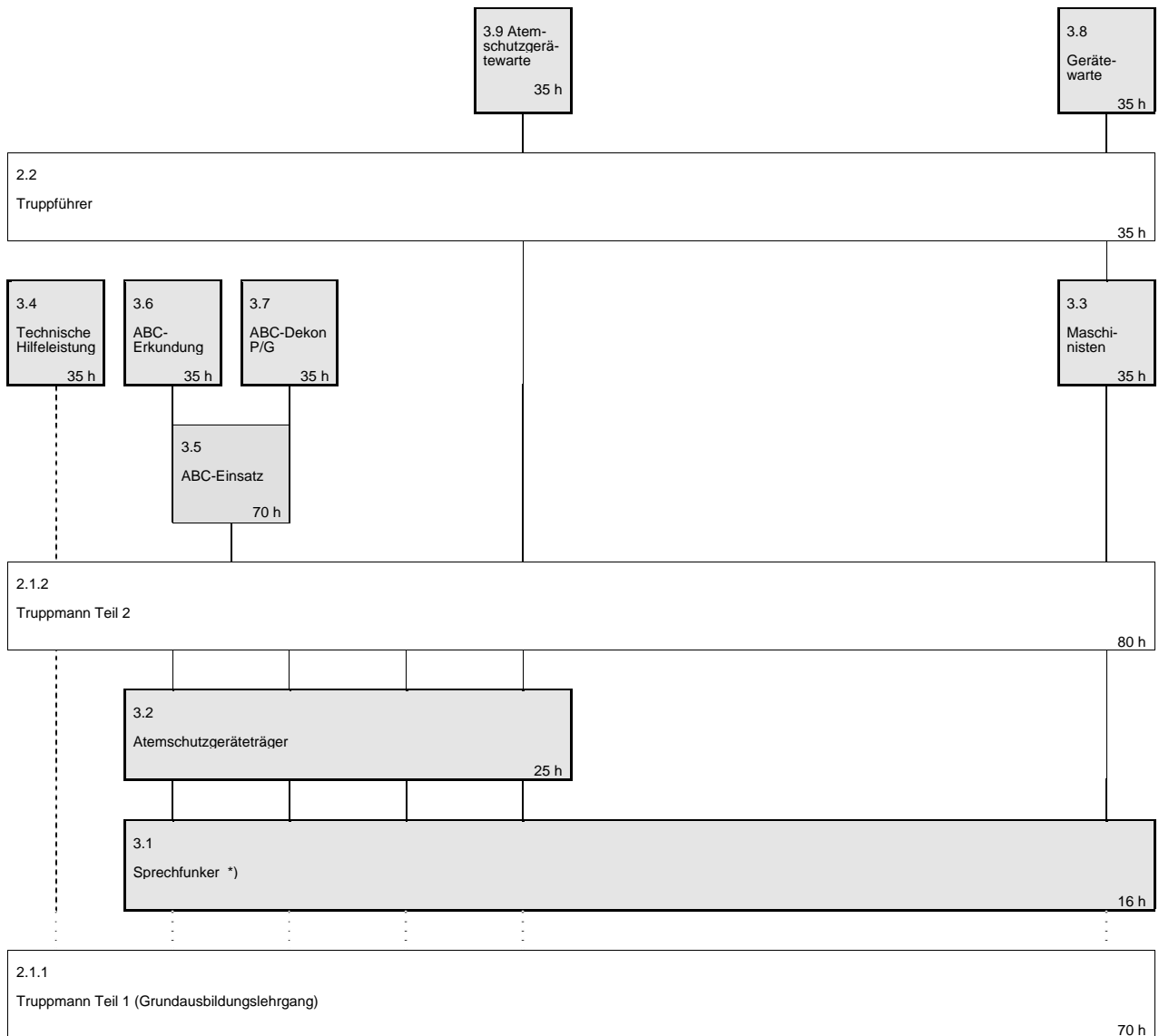

= Voraussetzungen

\*) Der Lehrgang „Sprechfunker“ soll vor den Lehrgängen „Atemschutzgeräteträger“ und „Maschinist“ abgeschlossen sein.

### 3.1 Lehrgang „Sprechfunker“

Voraussetzung für die Lehrgangsteilnahme ist die erfolgreich abgeschlossene Truppmannausbildung Teil 1.

Ziel der Ausbildung ist die Befähigung zum Übermitteln von Nachrichten mit Sprechfunkgeräten im Feuerwehrdienst.

Lehrgangsdauer: mindestens 16 Stunden.

Der Lehrgang wird nach landesrechtlichen Regelungen auf Kreisebene oder an Landesfeuerwehrschulen durchgeführt.

## **Feuerwehr-Dienstvorschrift 2 - FwDV 2**

Ausgabe 01. 2012

Seite 11

### **3.2 Lehrgang „Atemschutzgeräteträger“**

Voraussetzung für die Lehrgangsteilnahme ist die erfolgreich abgeschlossene Truppmannausbildung Teil 1. Der Lehrgang „Sprechfunker“ soll vor dem Lehrgang „Atemschutzgeräteträger“ abgeschlossen sein.

Ziel der Ausbildung ist die Befähigung zum Einsatz unter Atemschutz.

Lehrgangsdauer: mindestens 25 Stunden.

Der Lehrgang wird nach landesrechtlichen Regelungen auf Kreisebene oder an Landesfeuerwehrschulen durchgeführt.

### **3.3 Lehrgang „Maschinisten“**

Voraussetzungen für die Lehrgangsteilnahme sind die erfolgreich abgeschlossene Truppmannausbildung und die jeweils erforderliche Fahrerlaubnis für die betreffende Fahrzeugklasse. Der Lehrgang „Sprechfunker“ soll vor dem Lehrgang „Maschinisten“ abgeschlossen sein.

Ziel der Ausbildung ist die Befähigung zum Bedienen maschinell angetriebener Einrichtungen - mit Ausnahme von maschinellen Zugeinrichtungen - und sonstiger auf Löschfahrzeugen mitgeführten Geräte sowie die Vermittlung von Kenntnissen und richtiger Verhaltensweisen, die für die Durchführung von Einsatzfahrten unter Inanspruchnahme von Sonderrechten erforderlich sind.

Lehrgangsdauer: mindestens 35 Stunden.

Der Lehrgang wird nach landesrechtlichen Regelungen auf Kreisebene oder an Landesfeuerwehrschulen durchgeführt.

### **3.4 Lehrgang „Technische Hilfeleistung“**

Voraussetzung für die Lehrgangsteilnahme ist die erfolgreich abgeschlossene Truppmannausbildung.

Ziel der Ausbildung ist die Befähigung zur verletztenorientierten Rettung, zur richtigen Handhabung der Ausrüstung und zur Bedienung der Geräte für technische Hilfeleistungen auch größeren Umfanges.

Lehrgangsdauer: mindestens 35 Stunden.

Der Lehrgang wird nach landesrechtlichen Regelungen auf Kreisebene oder an Landesfeuerwehrschulen durchgeführt.

### **3.5 Lehrgang „ABC-Einsatz“**

Voraussetzungen für die Lehrgangsteilnahme sind die erfolgreich abgeschlossene Truppmannausbildung und der erfolgreich abgeschlossene Lehrgang „Atemschutzgeräteträger“.

Ziel der Ausbildung ist die Befähigung zur Handhabung der Sonderausrüstung einschließlich der Schutzkleidung.

Lehrgangsdauer: mindestens 70 Stunden.

Der Lehrgang wird nach landesrechtlichen Regelungen auf Kreisebene oder an Landesfeuerwehrschulen durchgeführt.

## Feuerwehr-Dienstvorschrift 2 - FwDV 2

Ausgabe 01. 2012

Seite 12

### 3.6 Lehrgang „ABC-Erkundung“

Voraussetzung für die Lehrgangsteilnahme ist der erfolgreich abgeschlossene Lehrgang „ABC-Einsatz“.

Ziel der Ausbildung ist die Befähigung zur Bedienung und zum Betrieb des ABC-Erkundungskraftwagens.

Lehrgangsdauer: mindestens 35 Stunden.

Der Lehrgang wird nach landesrechtlichen Regelungen auf Kreisebene oder an Landesfeuerwehrschulen durchgeführt.

### 3.7 Lehrgang „ABC-Dekontamination P/G“

Voraussetzung für die Lehrgangsteilnahme ist der erfolgreich abgeschlossene Lehrgang „ABC-Einsatz“.

Ziel der Ausbildung ist die Befähigung zur Handhabung der Fahrzeuge und Geräte der Einheiten ABC-Dekontamination *Personen / Geräte*.

Lehrgangsdauer: mindestens 35 Stunden.

Der Lehrgang wird nach landesrechtlichen Regelungen auf Kreisebene oder an Landesfeuerwehrschulen durchgeführt.

### 3.8 Lehrgang „Gerätewarte“

Voraussetzungen für die Lehrgangsteilnahme sind der erfolgreich abgeschlossene Lehrgang „Truppführer“ und der erfolgreich abgeschlossene Lehrgang „Maschinisten“.

Ziel der Ausbildung ist die Befähigung zur Wartung, Instandsetzung, Pflege und Prüfung der Beladung von Feuerwehrfahrzeugen und der persönlichen Ausrüstung, soweit dies nicht in anderen Lehrgängen vermittelt wird, sowie zur Durchführung einfacher Wartungs- und Pflegearbeiten an Feuerwehrfahrzeugen.

Lehrgangsdauer: mindestens 35 Stunden.

Der Lehrgang wird an Landesfeuerwehrschulen durchgeführt.

### 3.9 Lehrgang „Atemschutzgerätewarte“

Voraussetzungen für die Lehrgangsteilnahme sind der erfolgreich abgeschlossene Lehrgang „Truppführer“ und der erfolgreich abgeschlossene Lehrgang „Atemschutzgeräteträger“.

Ziel der Ausbildung ist die Befähigung zur Wartung, Instandsetzung, Pflege und Prüfung der Atemschutzgeräte.

Lehrgangsdauer: mindestens 35 Stunden.

Der Lehrgang wird an Landesfeuerwehrschulen durchgeführt.

# Feuerwehr-Dienstvorschrift 2 - FwDV 2

Ausgabe 01. 2012

Seite 13

## 4 Führungsausbildung

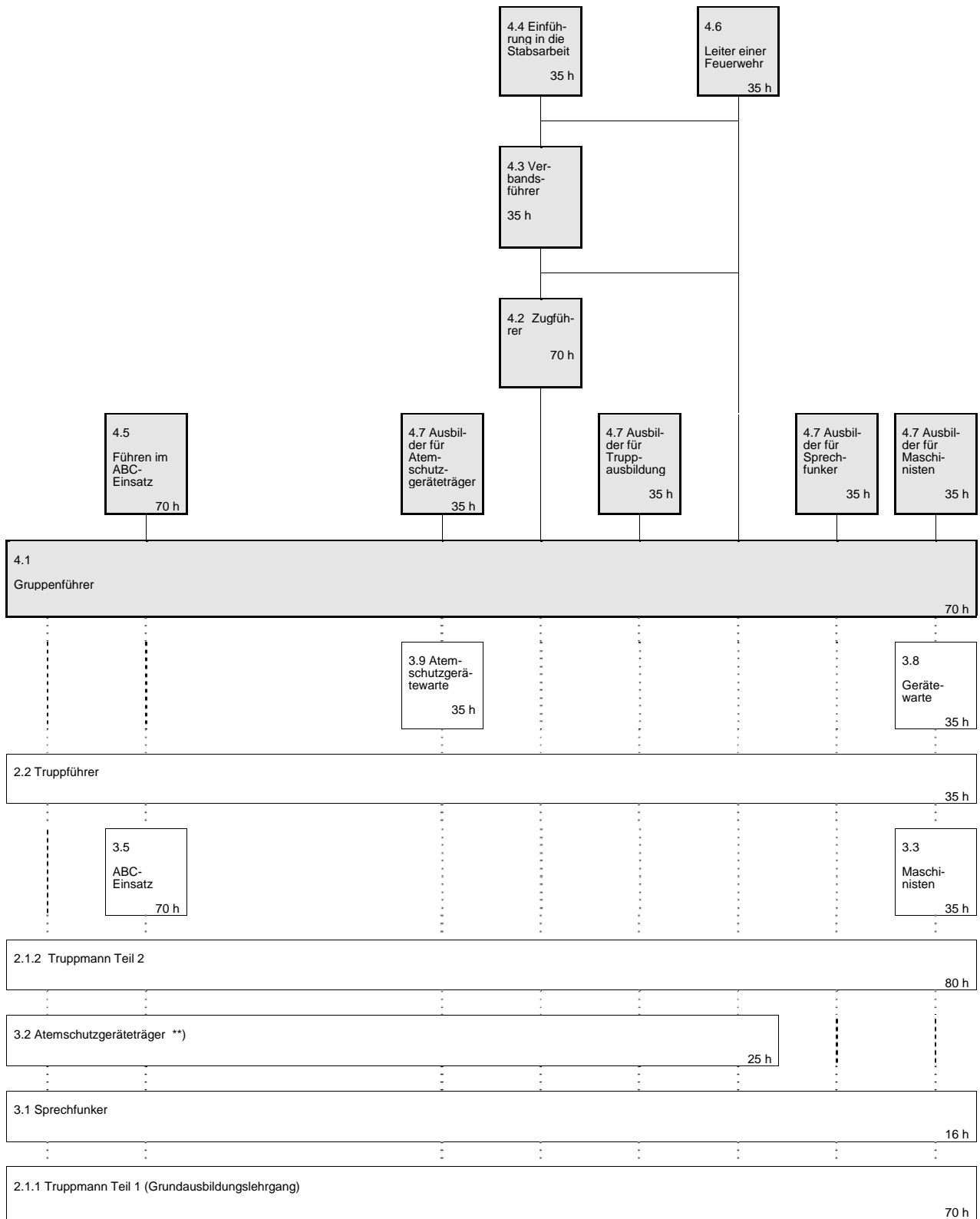

Voraussetzungen

\*\*) Führungskräfte von Feuerwehren mit Atemschutzausrüstung sollen als Atemschutzgeräteträger ausgebildet sein

## **Feuerwehr-Dienstvorschrift 2 - FwDV 2**

Ausgabe 01. 2012

Seite 14

### **4.1 Lehrgang „Gruppenführer“**

Voraussetzung für die Lehrgangsteilnahme ist der erfolgreich abgeschlossene Lehrgang „Truppführer“.

Ziel der Ausbildung ist die Befähigung zum Führen einer Gruppe, einer Staffel oder eines Trupps als selbstständige taktische Einheit sowie zur Leitung von Einsätzen mit Einheiten bis zur Gruppenstärke.

Lehrgangsdauer: mindestens 70 Stunden.

Der Lehrgang wird an Landesfeuerweherschulen durchgeführt.

### **4.2 Lehrgang „Zugführer“**

Voraussetzung für die Lehrgangsteilnahme ist der erfolgreich abgeschlossene Lehrgang „Gruppenführer“.

Ziel der Ausbildung ist die Befähigung zum Führen eines Zuges - einschließlich eines erweiterten Zuges - sowie zur Leitung von Einsätzen mit Einheiten bis zur Stärke eines erweiterten Zuges.

Lehrgangsdauer: mindestens 70 Stunden.

Der Lehrgang wird an Landesfeuerweherschulen durchgeführt.

### **4.3 Lehrgang „Verbandsführer“**

Voraussetzung für die Lehrgangsteilnahme ist der erfolgreich abgeschlossene Lehrgang „Zugführer“.

Ziel der Ausbildung ist die Befähigung zum Führen von Einheiten über dem erweiterten Zug (Führungsstufe C: Führen mit einer Führungsgruppe) sowie zur Leitung auch von Einsätzen mit Einheiten verschiedener Aufgabenbereiche auf der Grundlage der Feuerwehr-Dienstvorschrift 100.

Lehrgangsdauer: mindestens 35 Stunden.

Der Lehrgang wird an Landesfeuerweherschulen durchgeführt.

### **4.4 Lehrgang „Einführung in die Stabsarbeit“**

Voraussetzung für die Lehrgangsteilnahme ist der erfolgreich abgeschlossene Lehrgang „Verbandsführer“.

Ziel der Ausbildung ist die Befähigung zur selbstständigen Führung eines Sachgebietes in einer stabsmäßig arbeitenden Einsatzleitung.

Lehrgangsdauer: mindestens 35 Stunden.

Der Lehrgang wird an Landesfeuerweherschulen durchgeführt.

### **4.5 Lehrgang „Führen im ABC-Einsatz“**

Voraussetzungen für die Lehrgangsteilnahme sind der erfolgreich abgeschlossene Lehrgang „Gruppenführer“ - soweit nicht nach Landesrecht eine weitergehende Ausbildung erforderlich ist - und der erfolgreich abgeschlossene Lehrgang „ABC-Einsatz“.

## **Feuerwehr-Dienstvorschrift 2 - FwDV 2**

Ausgabe 01. 2012

Seite 15

Ziel der Ausbildung ist die Befähigung zum taktisch richtigen Einsatz der ABC-Ausrüstung und zum Führen entsprechend ausgebildeter taktischer Einheiten im ABC-Einsatz.

Lehrgangsdauer: mindestens 70 Stunden.

Der Lehrgang wird an Landesfeuerweherschulen durchgeführt.

### **4.6 Lehrgang „Leiter einer Feuerwehr“**

Voraussetzung für die Lehrgangsteilnahme ist die erfolgreiche Teilnahme am Lehrgang „Gruppenführer“, soweit nicht nach Landesrecht eine weitergehende Ausbildung erforderlich ist.

Ziel der Ausbildung ist die Befähigung zur Leitung einer Feuerwehr in organisatorischer und verwaltungsmäßiger Hinsicht.

Lehrgangsdauer: mindestens 35 Stunden.

Der Lehrgang wird an Landesfeuerweherschulen durchgeführt.

### **4.7 Lehrgänge „Ausbilder in der Feuerwehr“**

Voraussetzung für die Teilnahme am Lehrgang „Ausbilder für die Truppausbildung“ ist der erfolgreich abgeschlossene Lehrgang „Gruppenführer“. Um die Ausbildung in der Ersten Hilfe eigenverantwortlich gestalten zu können, müssen die Ausbilder zusätzlich eine entsprechende rettungsdienstliche Qualifikation vorweisen können.

Teilnehmer an den verschiedenen Ausbilderlehrgängen für die technischen Lehrgänge müssen zusätzlich zum Lehrgang „Gruppenführer“ die dem jeweiligen Lehrgang entsprechende technische Ausbildung erfolgreich abgeschlossen haben. Bei Ausbildern für Maschinisten oder für Atemschutzgeräteträger zählen hierzu die erfolgreich abgeschlossenen Lehrgänge „Gerätewarte“ oder „Atemschutzgerätewarte“ oder, alternativ, ein verkürzter, fachspezifischer Lehrgang zum Erwerb der notwendigen Fachkunde.

Ziel der Ausbildung ist die Befähigung zur Durchführung der auf Gemeinde- oder Kreisebene stattfindenden Lehrgänge.

Lehrgangsdauer: mindestens 35 Stunden.

Der Lehrgang wird an Landesfeuerweherschulen durchgeführt.

## **5 Fortbildung**

Ziel der Fortbildung ist die Erhaltung der Qualifikation in der jeweiligen Verwendung.

Art, Dauer und Inhalte von Fortbildungsveranstaltungen werden länderspezifisch geregelt.

Fortbildungsveranstaltungen werden in der Feuerwehr, gemeindeübergreifend oder an Landesfeuerweherschulen durchgeführt.

## Teil II Musterausbildungspläne -

### 1 Grundsätzliches

In diesem Teil werden die Rahmenvorgaben aus dem Teil I ausgefüllt. Die zivilschutzbezogene Ausbildung ist mit einem \* besonders gekennzeichnet.

Kernstück ist die Vorgabe von Lernzielen und Lernzielstufen (= LZS). Hierdurch werden eine gezielte Stoffauswahl, bezogen auf die künftige Verwendung oder Funktion der auszubildenden Feuerwehrangehörigen, ermöglicht und die Einheitlichkeit und Effizienz der Ausbildung gefördert.

Zur einfacheren Umsetzung dieser Feuerwehrdienstvorschrift hat es sich als zweckmäßig erwiesen, die in der Literatur beschriebenen Lernzielstufen zu den nachfolgenden vier zusammenzufassen.

Auch die Empfehlung von Unterrichtsmethoden trägt hierzu bei.

#### 1.1 Lernziele

Lernziele beschreiben, welche zielgerichteten Verhaltensweisen und Leistungen Lehrgangsteilnehmer am Ende eines zeitlich begrenzten Ausbildungsabschnittes aufweisen müssen. Daraus lassen sich unter Berücksichtigung der angestrebten Funktion oder Tätigkeit die zu vermittelnden Inhalte festlegen und Ausbildungsmethoden zuordnen.

Es gilt der Grundsatz, dass die Ausbildung auf die tatsächlichen Erfordernisse des Feuerwehrdienstes abzustimmen, anschaulich und praxisbezogen durchzuführen und von für das Lernziel unwichtigem Beiwerk freizuhalten ist!

Lernziele lassen sich unterscheiden in:

- **Ausbildungsziel** = Gesamtlernziel einer Aus- oder Fortbildungsveranstaltung (z.B. eines Lehrgangs)
- **Groblernziele** = Lernziele von Ausbildungseinheiten
- **Feinlernziele** = Lernziele einzelner Unterrichts- bzw. Ausbildungsabschnitte (Themenbereiche)

In den nachfolgenden Musterausbildungsplänen sind Lernziele nur bis zur Ebene der Groblernziele beschrieben. Die weitere Differenzierung muss unter konsequenter Beachtung vorgenannter Grundsätze hierauf ausgerichtet werden, wobei auch die Angabe der Lernzielstufen zu berücksichtigen ist.

Lernziele werden weiterhin eingeteilt in:

- **Lernziele im Erkenntnisbereich**

Fragestellung: *Was sollen die Teilnehmer wissen, verstehen, anwenden und beurteilen können?*

- **Lernziele im Handlungsbereich**

Fragestellung: *Welche praktischen Fertigkeiten sollen Teilnehmer erlangen, wie sollen sie handeln oder sich verhalten?*

- **Lernziele im Gefühls-/ Wertebereich**

Fragestellung: *Welche Einstellungen sollen die Teilnehmer erlangen?*



## Feuerwehr-Dienstvorschrift 2 - FwDV 2

Ausgabe 01. 2012

Seite 17

### 1.2 Lernzielstufen

#### 1.2.1 Lernzielstufen im Erkenntnisbereich

Innerhalb vorgenannter Lernzielbereiche lassen sich jeweils **4 Lernzielstufen** wie folgt unterscheiden:

**Lernzielstufe 1 [LZS 1]: Wissen**, im Sinne von „nennen können“

**Lernzielstufe 2 [LZS 2]: Verstehen**, im Sinne von „mit eigenen Worten beschreiben bzw. erklären können“

**Lernzielstufe 3 [LZS 3]: Anwenden**, im Sinne von „das einmal Verstandene auf ähnliche Situationen übertragen können“

**Lernzielstufe 4 [LZS 4] Bewerten**, im Sinne von „über neue Situationen den Wert von Material, Methoden und Verfahren für bestimmte Situationen beurteilen können

Zum Erreichen der jeweiligen Lernzielstufen sind nachfolgend genannte **Unterrichtsmethoden** erforderlich:

| LZS:  | Ziel:            | Unterrichtsmethode:  | Formulierungen:  |
|-------|------------------|--|--|
| LZS 1 | <i>Wissen</i>    | mindestens Lehrvortrag, bei ausreichender Zeitvorgabe auch Unterrichtsgespräch | - muss nennen können<br>- muss wiedergeben können                        |
| LZS 2 | <i>Verstehen</i> | Unterrichtsgespräch<br>Gruppen- und Partnerarbeit                              | - muss erklären können<br>- muss beschreiben können                      |
| LZS 3 | <i>Anwenden</i>  | Gruppenarbeit, Partnerarbeit, Planübung, Rollenspiel, Lehrübung,               | - muss Gelerntes auf ähnliche Situationen übertragen und anwenden können |
| LZS 4 | <i>Bewerten</i>  | Gruppenarbeit, Planübung, Rollenspiel, Projektarbeit, Lehrprobe                | - muss Gelerntes beurteilen können<br>- muss Maßnahmen ableiten können   |

#### 1.2.2 Lernzielstufen im Handlungs- / Verhaltensbereich

Wird durch die Ausbildung ein Lernziel im Bereich des Handelns und Verhaltens angestrebt, unterscheidet man ebenfalls **4 Lernzielstufen**:

**Lernzielstufe 1 [LZS 1]: Nachmachen**, im Sinne von „Tätigkeiten, die durch den Ausbilder vorgemacht werden, Handgriff für Handgriff nachmachen zu können“ (Es kann aber niemals Zweck einer Feuerwehrausbildung sein, dass der Lehrgangsteilnehmer Tätigkeiten lediglich nachmachen kann!)

**Lernzielstufe 2 [LZS 2]: Selbstständiges Handeln**, im Sinne von „in der Lage sein, Tätigkeiten selbstständig auszuführen“

**Lernzielstufe 3 [LZS 3]: Präzision**, im Sinne von „befähigt sein, Tätigkeiten nicht nur selbstständig und richtig, sondern darüber hinaus zügig und exakt ausführen zu können“

## Feuerwehr-Dienstvorschrift 2 - FwDV 2

Ausgabe 01. 2012

Seite 18

**Lernzielstufe 4 [LZS 4]:** **Automatisierung des Handelns**, im Sinne von „*Tätigkeiten in jeder Situation schnell, fehlerfrei und absolut sicher ausführen können*“

Zum Erreichen der jeweiligen Lernzielstufen sind nachfolgend genannte **Ausbildungsmethoden** erforderlich:

| LZS:  | Ziel:                               | Unterrichtsmethode:  | Formulierungen:  |
|-------|-------------------------------------|--|--|
| LZS 1 | <i>Nachmachen</i>                   | Praktische Unterweisung (PU Stufe 1+2*)  | muss Handlungen nachmachen können  |
| LZS 2 | <i>Selbstständiges Handeln</i>      | Praktische Unterweisung (PU Stufe 3*), Stationsarbeit                              | muss gesamt Handlungsabläufe ohne Anweisungen durchführen oder anwenden können                   |
| LZS 3 | <i>Präzision</i>                    | Praktische Unterweisung (PU Stufe 4*), Stationsarbeit                              | muss fachlich richtig und selbstständig gesamte Handlungsabläufe durchführen und erklären können |
| LZS 4 | <i>Automatisierung des Handelns</i> | Praktische Unterweisung (PU Stufe 4*), Stationsarbeit, Einsatzübungen, Planübungen | muss Handlungsabläufe in jeder Situation beherrschen   |

\* Stufen der praktischen Unterweisung siehe Ziffer 1.3.8

### 1.2.3 Lernzielstufen im Gefühls- / Wertebereich

Die Aus- und Fortbildung in der Feuerwehr muss geprägt sein von der Achtung und Wertschätzung des Lebens, der Umwelt und von Sachwerten, dem vorbildhaften Verhalten und Auftreten insbesondere in Verbindung mit der Wahrnehmung hoheitlicher Aufgaben, der gegenseitigen Rücksichtnahme, der Pflege der Gemeinschaft und dem verantwortungsvollen Umgang mit den anvertrauten Fahrzeugen und Geräten.

Lernziele des Gefühls- / Wertebereichs sind nicht speziell aufgeführt, da die innere Einstellung und Wertevorstellungen von Teilnehmern nicht an einzelne Ausbildungseinheiten geknüpft werden können. Sie haben nur in ihrer Gesamtheit Auswirkungen auf die Teilnehmer und sind daher Bestandteil jeder Ausbildung.

## 1.3 Formen der Unterrichtsorganisation und Unterrichtsmethoden

### 1.3.1 Lehrvortrag

Ein Lehrvortrag ist eine geplante, in sich abgeschlossene, mündliche Darstellung von Einzel-fakten, Informationen, Zusammenhängen oder Problemdarstellungen durch einen Ausbilder. Hierbei ist eine Unterstützung durch geeignete Medien sinnvoll. Die Wirkung eines Lehrvortrages ist von der Anzahl der Zuhörerschaft unabhängig. Sie wird lediglich durch den organisatorischen Rahmen und die Räumlichkeiten bestimmt.

Auf Grund der großen Menge an Informationen, die innerhalb eines Lehrvortrages in kurzer Zeit vorgestellt wird und der damit verbundenen hohen Belastung der Zuhörenden, kann im Zusammenhang mit dem Lehrvortrag lediglich von einer Darbietung beziehungsweise Vorstellung von Informationen gesprochen werden. Soll es dabei nicht bleiben, so muss zur wei-

## **Feuerwehr-Dienstvorschrift 2 - FwDV 2**

Ausgabe 01. 2012

Seite 19

teren Vertiefung und Festigung des Lehrstoffes jeder Lehrvortrag im weiteren Verlauf einer Ausbildungsmaßnahme durch die Möglichkeit einer intensiveren Auseinandersetzung mit den dargestellten Inhalten ergänzt werden.

### **1.3.2 Unterrichtsgespräch**

Ein Unterrichtsgespräch ist eine geplante, von Medien begleitete Form des Unterrichts, bei der der Ausbilder durch gezielte Frage- und Aufgabenstellungen den am Unterricht Teilnehmenden die Möglichkeit eröffnet, zu eigenen Erkenntnissen und Einsichten zu gelangen.

Der Erfolg eines Unterrichtsgesprächs hängt maßgeblich von der Gesprächsführung der Ausbilder und dem organisatorischen Rahmen, insbesondere von der Anzahl (höchstens 24) der am Unterricht Teilnehmenden ab.

### **1.3.3 Partner-, Gruppen- und Stationsarbeit**

Unter Partner- beziehungsweise Gruppenarbeit versteht man eine Unterrichtssituation, in der der Ausbilder die Rolle eines Moderators übernimmt. Die am Unterricht Teilnehmenden bearbeiten selbstständig zu zweit (Partnerarbeit) oder in kleinen Gruppen (drei bis maximal acht Gruppenmitglieder) die gestellten Aufgaben unter Zuhilfenahme von bereitgestellten Arbeitsunterlagen (Partner- und Gruppenarbeit) beziehungsweise Materialien und Geräten (Stationsarbeit). Hierbei ist sowohl eine arbeitsgleiche (jede Gruppe arbeitet an der gleichen Aufgabenstellung) als auch eine arbeitsteilige (unterschiedliche Aufgabenstellungen für die einzelnen Gruppen) Partner- und Gruppenarbeit beziehungsweise Stationsarbeit möglich. Wichtig bei allen Varianten dieser Unterrichtsmethoden ist das abschließende Plenum, bei dem die erarbeiteten Lösungen von den Gruppen vorgestellt und besprochen werden. Hierbei ist es sinnvoll, die Anzahl von Gruppen auf maximal vier zu beschränken.

### **1.3.4 Projektarbeit**

Im Gegensatz zur Partner- und Gruppenarbeit, bei der innerhalb eines einzelnen Unterrichts Aufgabenstellungen selbstständig bearbeitet werden, kennzeichnet die Projektarbeit eine fächerübergreifende Aufgabenstellung, die über einen längeren Zeitraum (einen Tag oder mehrere Tage beziehungsweise Wochen), auch außerhalb des eigentlichen Unterrichts von einer Gruppe Lehrgangsteilnehmer eigenverantwortlich bearbeitet und gelöst werden muss. Die am Projekt Teilnehmenden sind in ihrer Arbeitsweise und Lösungsfindung frei. Die Ausbilder und die Einrichtungen der Ausbildungsstätte stehen den Teilnehmern am Projekt zur Verfügung, der Ausbilder greift jedoch während des Projektes nicht in die Arbeit der Gruppe ein. Ein Gesamtprojekt kann im weiteren Verlauf in mehrere kleinere Teilprojekte aufgegliedert werden. Jede Projektgruppe sollte nicht mehr als acht Teilnehmer haben.

### **1.3.5 Rollenspiel**

Beim Rollenspiel werden Probleme oder problemhaltige Situationen von einer begrenzten Zahl an Personen in frei erfundenen Verhaltensweisen vorgetragen beziehungsweise dargestellt. Von Seiten der Ausbilder werden vor dem eigentlichen Rollenspiel sowohl die Situation als auch die Rollen (das heißt die jeweiligen Erwartungen, die an die Personen gestellt werden, die diese Rollen übernehmen) vorgegeben. Im Anschluss werden unter den am Unterricht Teilnehmenden die Rollen verteilt und an die nicht am Rollenspiel Beteiligten Beobachtungsaufträge erteilt. Während des eigentlichen Rollenspiels können Verhaltensweisen geprobt werden, die sonst nicht zum Verhaltensvorrat gehören. Das Rollenspiel dient insbesondere dazu, sowohl den Teilnehmenden als auch den Beobachtenden Erfahrungen und Verständnis für die gemeinsame Arbeit oder die Arbeit mit Dritten zu vermitteln. Nach Abschluss des Rollenspiels erfolgt die Auswertung, das heißt ein Unterrichtsgespräch über die im Rollenspiel gefundene Lösung.

Die Lehrgangsguppe soll acht Teilnehmer je Ausbilder nicht übersteigen.

### 1.3.6 Planübung

Die Planübung ist eine besondere Form des Rollenspiels, bei der in der Regel nur eine Rolle (die des Einsatzleiters oder eines Einsatzabschnittsleiters) vergeben wird. Bei der Planübung wird einem oder mehreren am Unterricht Teilnehmenden ein vorher festgelegter praxisbezogener Fall vorgelegt, der ein Entscheidungsproblem enthält. Dieses Problem wird allein oder in gemeinsamer Arbeit analysiert und gelöst. Voraussetzung für eine erfolgreiche Planübung ist eine möglichst realistische Falldarstellung aus der Sicht derjenigen, die die Rolle der Entscheidungsträger übernehmen.

Die Lehrgangsgruppe soll acht Teilnehmer je Ausbilder nicht übersteigen.

### 1.3.7 Lehrübung / Lehrprobe

In der Lehrübung werden Lehranfänger gezielt in überschaubare unterrichtspraktische Situationen gestellt. Ziel einer Lehrübung muss sein, den Lehranfänger Aktions- und Interaktionszusammenhänge ihrer eigenen Unterrichtsplanung und -durchführung erfahrbar zu machen. Im Anschluss an die Lehrübung sollen gemeinsam Alternativen und Varianten für die zukünftige Lehrtätigkeit erarbeitet und trainiert werden. Die Lehranfänger bereiten sich auf die Lehrübung schriftlich vor. Zur Auswertung einer Lehrübung können neben den eigenen Reflexionen auch Beiträge von anderen, während der Lehrprobe anwesenden, Lehranfängern und Lehrkräften herangezogen werden. Darüber hinaus müssen die angefertigten Verlaufspläne Grundlage der Auseinandersetzung mit den gemachten Erfahrungen während einer Lehrübung sein. Videomitschnitte der Lehrübung unterstützen die Diskussion und die Selbstkritik. Der Zeitrahmen einer Lehrübung sollte etwa 20 Minuten betragen. Zu lange Lehrübungen beinhalten die Gefahr, dass die unterrichtspraktische Situation in ihrer Gesamtheit insbesondere bei der Nachbesprechung zu unübersichtlich wird. Kürzere Lehrübungen ermöglichen in der Regel nur die Anwendung von ausbilderzentrierten Methoden und schränken ebenso den Einsatz von Medien unzulässig ein. Zum Ende der Ausbildung wird der Teilnehmer bei einer Lehrprobe beurteilt.

Die Lehrgangsgruppe soll acht Teilnehmer je Ausbilder nicht übersteigen.

### 1.3.8 Praktische Unterweisung

Die im Bereich der Erwachsenenbildung am häufigsten angewandte Methode bei der Vermittlung praktischer Unterrichtsinhalte ist die praktische Unterweisung. In der Literatur sind hierzu eine Reihe von Varianten zu finden. Sie lassen sich jedoch alle grundsätzlich auf vier (mehr oder weniger deutlich voneinander abgrenzbare) Stufen zurückführen: 1. Stufe: Motivation, Orientierung; 2. Stufe: Vormachen (lassen); 3. Stufe: Nachmachen; 4. Stufe: Üben (bis hin zum Üben von Techniken unter erschwerten Praxisbedingungen). Wichtige Voraussetzungen für den Erfolg dieser Methode sind möglichst kleine Gruppen, keine Vermittlung unnötigen Beiwerks und die Rolle des Ausbilders als *Vermittler* zwischen den am Unterricht Teilnehmenden und dem Unterrichtsinhalt.

Die Lehrgangsgruppe soll acht Teilnehmer je Ausbilder nicht übersteigen.

### 1.3.9 Einsatzübung

In Einsatzübungen sollen von den Teilnehmern die erlernten Techniken unter möglichst realistischen Bedingungen eingesetzt werden. Hierbei gilt es, den am Unterricht Teilnehmenden die Möglichkeit zu eröffnen, ihre (vermeintlich) bereits beherrschten Einzeltechniken im Zusammenspiel mit anderen umzusetzen. Dabei stehen weniger die mit Hilfe der praktischen Unterweisung erworbenen Einzeltechniken im Vordergrund als die gemeinsame Arbeit am Problem und die Wahrnehmung von festgelegten unterschiedlichen Funktionen, die erst in ihrer Gesamtheit den Einsatzerfolg ermöglichen.

## Feuerwehr-Dienstvorschrift 2 - FwDV 2

Ausgabe 01. 2012

Seite 21

### 2 Truppausbildung

#### 2.1 Truppmannausbildung

##### 2.1.1 Truppmannausbildung Teil 1 (Grundausbildungslehrgang)

Ziel der Ausbildung ist die Befähigung zur Übernahme von grundlegenden Tätigkeiten im Lösch- und Hilfeleistungseinsatz in Truppmannfunktion unter Anleitung.

| Ausbildungseinheit           | Zeit | Großlernziele<br>Die Teilnehmer müssen   | Inhalte  | LZS   | empfohlene Methode  |
|------------------------------|------|--|--|---|---|
| <b>Lehrgangsorganisation</b> | 2    | über Ablauf und Zielsetzung des Lehrgangs informiert werden und am Lehrgangsende Gelegenheit zur Kritik erhalten   | <ul style="list-style-type: none"> <li>- Organisatorisches</li> <li>- Stundenplan</li> <li>- Lernziele</li> <li>- Abschlussgespräch</li> </ul>   | 1   | Unterrichtsgespräch   |
| <b>Rechtsgrundlagen</b>      | 2+1* | <ul style="list-style-type: none"> <li>- die grundlegenden gesetzlichen Regelungen des Brandschutzes, des Zivilschutzes und der Katastrophenhilfe soweit diese für ihre Funktion als Truppmann auf Gemeindeebene erforderlich sind</li> <li>- die wichtigsten Bestimmungen des Straßenverkehrsrechts wiedergeben oder erklären können</li> </ul> | <ul style="list-style-type: none"> <li>- Aufgaben der Feuerwehr</li> <li>- Träger der Feuerwehr</li> <li>- Arten der Feuerwehr</li> <li>- Funktionsträger</li> <li>- Verpflichtung</li> <li>- Rechte und Pflichten</li> <li>- Pflichten der Bevölkerung</li> <li>- §§ 35 und 38 StVO</li> <li>- Übersicht Aufgabebereiche und Zielsetzungen des Zivilschutzes und der Katastrophenhilfe</li> <li>- Mitwirkung als Helfer im Rahmen der Einheiten oder Einrichtungen gemäß bundesgesetzlicher Regelungen zum Zivilschutz und zur Katastrophenhilfe</li> </ul> | <p>1</p> <p>1</p> <p>1</p> <p>2</p> <p>1</p> <p>2</p> <p>1</p> <p>1</p> <p>1</p> <p>1</p> | Lehrvortrag / Unterrichtsgespräch                           |
| <b>Brennen und Löschen</b>   | 2    | die Zusammenhänge zwischen den Verbrennungsvoraussetzungen und den Löschwirkungen der Löschmittel in Grundzügen erklären können  | <ul style="list-style-type: none"> <li>- Verbrennungsvoraussetzungen</li> <li>- Verbrennungsvorgang (Oxidation)</li> <li>- Verbrennungsprodukte (Atemgifte)</li> <li>- Brandklassen</li> <li>- Hauptlöschwirkungen (Kühlen, Ersticken)</li> <li>- Löschmittel</li> </ul>   | 2   | Unterrichtsgespräch (Versuche!)                             |
| <b>Fahrzeugkunde</b>         | 2    | wissen, wie und nach welchen Kriterien Feuerwehrfahrzeuge eingeteilt werden und die wichtigsten Löschfahrzeugarten sowie die Hauptbestandteile der Beladung wiedergeben können   | <ul style="list-style-type: none"> <li>- Grundlagen der Feuerwehrfahrzeugnormung</li> <li>- Einteilung der Feuerwehrfahrzeuge</li> <li>- Begriffsbestimmungen</li> <li>- Erkennungsmerkmale</li> <li>- Beladung</li> </ul>   | 1   | Lehrvortrag / Unterrichtsgespräch / Praktische Unterweisung |

## Feuerwehr-Dienstvorschrift 2 - FwDV 2

Ausgabe 01. 2012

Seite 22

|  |      |   |  |                                 |   |
|--|------|---|--|---------------------------------|---|
| <b>Gerätekunde:<br/>Persönliche Ausrüstung</b>                           | 1    | wiedergeben können, welche Teile der persönlichen Ausrüstung für Grundtätigkeiten im Bereich der Brandbekämpfung und Technischen Hilfeleistung jeweils erforderlich sind, welche Schutzwirkung diese Ausrüstungsteile haben und erklären können, worauf beim Anlegen und Tragen besonders zu achten ist | - Mindestausrüstung<br>- ergänzende Ausrüstung<br>- Anlegen der Ausrüstung   | 1<br>1<br>2                     | Lehrvortrag /<br>Unterrichtsgespräch /<br>Praktische Unterweisung |
| <b>Gerätekunde:<br/>Löschgeräte, Schläuche, Armaturen</b>                | 4    | Löschgeräte, Schläuche und Armaturen richtig benennen, deren Verwendungszwecke wiedergeben und diese selbstständig handhaben können   | - Übersicht<br>- Begriffsbestimmungen<br>- Handhabung  | 1<br>1<br>2                     | Lehrvortrag /<br>Unterrichtsgespräch /<br>Praktische Unterweisung |
| <b>Gerätekunde:<br/>Rettungsgeräte</b>                                   | 4    | die auf Löschfahrzeugen mitgeführten Rettungsgeräte richtig benennen und selbstständig handhaben können   | - FwDV 10<br>- Tragbare Leitern<br>- Feuerwehrleinen<br>- Sprungrettungsgeräte<br>- Gerätesatz Absturzsicherung<br>- Handhabung<br>- Knoten und Stiche | 1<br>1<br>1<br>1<br>1<br>2<br>2 | Lehrvortrag /<br>Unterrichtsgespräch /<br>Praktische Unterweisung |
| <b>Gerätekunde:<br/>Geräte für die einfache Technische Hilfeleistung</b> | 2    | die auf Löschfahrzeugen für die Technische Hilfeleistung mitgeführten Geräte richtig benennen und selbstständig handhaben können  | - Gerät zum Anheben und Bewegen von Lasten<br>- Trenngerät<br>- Handhabung   | 1<br>1<br>2                     | Lehrvortrag /<br>Unterrichtsgespräch /<br>Praktische Unterweisung |
| <b>Gerätekunde:<br/>Sonstige Geräte</b>                                  | 2    | die auf Löschfahrzeugen mitgeführten sonstigen Geräte richtig benennen und selbstständig handhaben können   | - Verkehrssicherungsgerät<br>- Beleuchtungsgerät<br>- Handhabung   | 1<br>1<br>2                     | Lehrvortrag /<br>Unterrichtsgespräch /<br>Praktische Unterweisung |
| <b>Rettung</b>   | 4+1* | Grundtätigkeiten zur Befreiung von Personen aus lebensbedrohenden Zwangslagen und beim In-Sicherheit-Bringen von Personen -auch im Zivilschutz und bei der Katastrophenhilfe- selbstständig durchführen können  | - Einsatz von Rettungsgeräten  | 2                               | Einsatzübungen  |
| <b>Lebensrettende Sofortmaßnahmen (Erste Hilfe)</b>                      | 16   | Lebensrettende Sofortmaßnahmen im Rahmen der Ersten - Hilfe selbstständig leisten können<br><br><i>Diese Ausbildung soll unter Berücksichtigung feuerwehrspezifischer Belange auch von Rettungsdienstorganisationen durchgeführt werden!</i>  | - Überprüfung der Vitalfunktionen<br>- Reanimation<br>- Transport und Lagerung von Verletzten<br>- Erstversorgung von Verletzungen                     | 2<br>2<br>2<br>2                | Unterrichtsgespräch /<br>Praktische Unterweisung                  |
| <b>Löscheinsatz</b>  | 16   | die Aufgabenteilung innerhalb einer Gruppe / Staffel beim Löscheinsatz erklären und alle Grundtätigkeiten der Trupps und des Melders auf Befehl / Kommando selbstständig ausführen können   | Aufgabenverteilung innerhalb der Staffel und der Gruppe beim Löscheinsatz  | 2                               | Unterrichtsgespräch /<br>Einsatzübungen                           |

## Feuerwehr-Dienstvorschrift 2 - FwDV 2

Ausgabe 01. 2012

Seite 23

|                                 |             |   |   |                          |                                      |
|---------------------------------|-------------|---|---|--------------------------|--------------------------------------|
| <b>Technische Hilfeleistung</b> | <b>5</b>    | die Aufgabenteilung innerhalb einer Gruppe / Staffel beim Technischen Hilfeleistungseinsatz erklären und alle Grundtätigkeiten der Trupps und des Melders auf Befehl selbstständig ausführen können | Aufgabenverteilung innerhalb der Staffel und der Gruppe beim Technische Hilfeleistungseinsatz   | 2                        | Unterrichtsgespräch / Einsatzübungen |
| <b>Verhalten bei Gefahr</b>     | <b>3+1*</b> | die Gefahren der Einsatzstellen wiedergeben können und sich an Einsatzstellen unter Beachtung der bestehenden oder vermuteten Gefahren richtig verhalten können                                     | <ul style="list-style-type: none"> <li>- allgemeine Gefahren im Einsatz</li> <li>- Gefahren der Einsatzstelle einschließlich besonderer Gefahren im Zivilschutz und in der Katastrophenhilfe</li> <li>- Einsatzgrundsätze</li> <li>- richtiges Verhalten</li> </ul> | 2<br>2<br><br>2<br>2     | Lehrvortrag / Unterrichtsgespräch    |
| <b>Unfallversicherung</b>       | <b>1</b>    | den Umfang des Unfallversicherungsschutzes für Feuerwehrangehörige und die Voraussetzungen hierfür wiedergeben können und erklären können, wie sie sich bei Schadenseintritt verhalten müssen       | <ul style="list-style-type: none"> <li>- Grundlagen des Unfallversicherungsschutzes (SGB)</li> <li>- Voraussetzungen für Unfallversicherungsschutz</li> <li>- Umfang des Versicherungsschutzes</li> <li>- Verhalten im Schadensfall</li> </ul>                      | 1<br><br>2<br><br>2<br>2 | Lehrvortrag / Unterrichtsgespräch    |
| <b>Leistungsnachweis</b>        | <b>1</b>    | den Lernerfolg nachweisen   | gesamter Lehrstoff  |                          |                                      |
| <b>Gesamtstundenzahl:</b>       | <b>70</b>   | einschließlich 3 Stunden zivilschutzbezogene Ausbildung   |   |                          |                                      |

## Feuerwehr-Dienstvorschrift 2 - FwDV 2

Ausgabe 01. 2012

Seite 24

### 2.1.2 Truppmannausbildung Teil 2

Ziel der Truppmannausbildung Teil 2 ist der Einsatz im Lösch- und Hilfeleistungseinsatz in Truppmannfunktion sowie die Vermittlung standortbezogener Kenntnisse.

| Ausbildungseinheit                                     | Zeit        | Großlernziele<br>Die Teilnehmer müssen  | Inhalte   | LZS              | empfohlene Methode  |
|--|-------------|---|---|------------------|---|
| <b>Rechtsgrundlagen</b>                                | <b>3</b>    | die wesentlichen standortbezogenen Vorschriften und Regelungen über die Organisation der Feuerwehr und den Dienstbetrieb wiedergeben können   | - örtliche Regelungen der Feuerwehr<br>- Funktionsträger<br>- Geschäftsverteilung<br>- Rechte / Pflichten der Feuerwehrangehörigen  | 1<br>1<br>1<br>2 | Lehrvortrag / Unterrichtsgespräch / Gruppenarbeit           |
| <b>Grundlagen des Zivil- und Katastrophenschutzes*</b> | <b>1*</b>   | - die Einheiten und Einrichtungen des Katastrophenschutzes<br>- die Ergänzungen des Zivilschutzes und der Katastrophenhilfe durch den Bund<br><br>wiedergeben können  | - Aufgabenbereiche, Organisationen und Einrichtungen des Zivilschutzes und der Katastrophenhilfe  | 1                | Lehrvortrag / Unterrichtsgespräch                           |
| <b>ABC-Gefahrstoffe</b>                                | <b>4</b>    | die in der Truppmannausbildung Teil 1 in der Ausbildungseinheit „Gefahren der Einsatzstelle“ erworbenen Kenntnisse einsatzpraxisbezogen vertiefen und selbstständig anwenden können   | - Gefahren<br>- Kennzeichnungen<br>- Verhalten im Einsatz   | 2                | Unterrichtsgespräch / Einsatzübungen / Objektbegehung       |
| <b>Besondere Gefahren im Zivilschutz, Kampfmittel*</b> | <b>8*</b>   | - die besonderen Gefahren und Schäden im Zivilschutz wiedergeben, Schutzmaßnahmen durchführen und die ABC (CBRN)-Schutz- und Selbsthilfeausstattung sachgerecht anwenden können und<br>- Grundsätze der Hygiene bei Einsätzen wiedergeben und danach handeln können | - Wirkung von ABC (CBRN)-Stoffen und daraus resultierende Schutzmaßnahmen für die Einsatzkräfte im Zivilschutz und in der Katastrophenhilfe<br>- Einsatzstellenhygiene<br>- Möglichkeiten der behelfsmäßigen Dekontamination von Personen und Geräten | 2                | Lehrvortrag / Unterrichtsgespräch / Praktische Unterweisung |
| <b>Sonderfahrzeuge</b>                                 | <b>3+2*</b> | eine Fahrzeugeinweisung für in der jeweiligen Gemeinde vorgehaltene Sonderfahrzeuge sowie Fahrzeuge der ergänzenden Ausstattung des Zivilschutzes und der Katastrophenhilfe erhalten  |   | 2                | Praktische Unterweisung / Einsatzübungen                    |
| <b>Rettung</b>   | <b>12</b>   | die in der Truppmannausbildung Teil 1 erworbenen Fertigkeiten selbstständig und fachlich richtig anwenden können  | - Einsatzübungen Menschenrettung<br>- Selbstretten<br>- Sichern gegen Absturz   | 3                | Praktische Unterweisung / Einsatzübungen                    |



## Feuerwehr-Dienstvorschrift 2 - FwDV 2

Ausgabe 01. 2012

Seite 25

|   |              |   |  |        |   |
|---|--------------|---|--|--------|---|
| <b>Löscheinsatz</b>                                 | <b>18+2*</b> | die in der Truppmannausbildung Teil 1 erworbenen Fertigkeiten -auch im Zivilschutz und in der Katastrophenhilfe- selbstständig und fachlich richtig anwenden können | - Grundtätigkeiten nach FwDV 1 und 3   | 3      | Praktische Unterweisung / Einsatzübungen    |
| <b>Technische Hilfeleistung</b>                     | <b>10+2*</b> | die in der Truppmannausbildung Teil 1 erworbenen Fertigkeiten -auch im Zivilschutz und in der Katastrophenhilfe- selbstständig und fachlich richtig anwenden können | - Grundtätigkeiten nach FwDV 1 und 3   | 3      | Praktische Unterweisung / Einsatzübungen    |
| <b>Lebensrettende Sofortmaßnahmen (Erste Hilfe)</b> | <b>4</b>     | die in der Ersthelferausbildung erworbenen Kenntnisse fachlich richtig und selbstständig anwenden können  | Sofortmaßnahmen  | 3      | Praktische Unterweisung                     |
| <b>Physische und psychische Belastung*</b>          | <b>3*</b>    | die Besonderheiten der physischen und psychischen Belastung für Einsatzkräfte und Betroffene wiedergeben können und entsprechend handeln können                     | - physische Belastungsfaktoren<br>- psychische Belastungsfaktoren  | 2<br>2 | Unterrichtsgespräch                         |
| <b>Wasserrförderung*</b>                            | <b>2*</b>    | bei der Wasserrförderung über lange Wegstrecken in Truppmannfunktion selbstständig mitwirken können   | Besonderheiten beim Aufbau von Wasserrförderstrecken u.a. Schlauchüberführungen  | 2      | Einsatzübungen                              |
| <b>Objektkunde</b>                                  | <b>5</b>     | Besonderheiten von gefährdeten oder gefährlichen Objekten im Ausrückebereich wiedergeben und sich ihrer Funktion entsprechend verhalten können                      | Begehung von:<br>> Industrie-, Gewerbebetrieben<br>> Versammlungsstätten<br>> Geschäfts- und Warenhäusern<br>> Objekte mit besonderen Einsatzerschwer-nissen<br>unter feuerwehrtechnischen und -taktischen Gesichtspunkten sowie einer Brandsicherheitswache | 2      | Objektbegehungen / Einsatzübungen am Objekt |
| <b>Leistungsnachweis</b>                            | <b>1</b>     | den Lernerfolg nachweisen   | gesamter Lehrstoff   |        |   |
| <b>Gesamtstundenzahl:</b>                           | <b>80</b>    | einschließlich 20 Stunden zivilschutzbezogene Ausbildung  |  |        |   |

## Feuerwehr-Dienstvorschrift 2 - FwDV 2

Ausgabe 01. 2012

Seite 26

### 2.2 Lehrgang „Truppführer“

Ziel der Ausbildung ist die Befähigung zum Führen eines Trupps nach Auftrag innerhalb der Gruppe oder Staffel.

| Ausbildungseinheit              | Zeit | Großlernziele<br>Die Teilnehmer müssen   | Inhalte  | LZS         | empfohlene Methode                              |
|---------------------------------|------|--|--|-------------|---|
| <b>Lehrgangsorganisation</b>    | 2    | über Ablauf und Zielsetzung des Lehrgangs informiert werden und am Lehrgangsende Gelegenheit zur Kritik erhalten   | <ul style="list-style-type: none"> <li>- Organisatorisches</li> <li>- Stundenplan</li> <li>- Lernziele</li> <li>- Abschlussgespräch</li> </ul>   | 1           | Unterrichtsgespräch                             |
| <b>Rechtsgrundlagen</b>         | 2    | die wesentlichen Regelungen zur Organisation des Brandschutzes auf übergemeindlicher Ebene und die grundlegenden Laufbahnregelungen im Bereich der Feuerwehr wiedergeben können  | <ul style="list-style-type: none"> <li>- Gliederung und Ausstattung der Feuerwehren</li> <li>- Aufgaben / Aufgabenverteilung auf Gemeinde-, Kreis- und Landesebene</li> <li>- Dienstgrad-/ Laufbahnverordnungen</li> </ul>   | 1           | Unterrichtsgespräch                             |
| <b>Brennen und Löschen</b>      | 3    | die Haupt- und Nebenlöschwirkungen der Löschmittel Wasser, Schaum, Pulver und CO <sub>2</sub> und die jeweiligen Löschregeln erklären können   | <ul style="list-style-type: none"> <li>- Löschmitteleigenschaften</li> <li>- Löschwirkungen</li> <li>- Richtiger Einsatz von Löschmitteln</li> </ul>   | 2           | Unterrichtsgespräch / Praktische Unterweisungen |
| <b>Fahrzeugkunde</b>            | 2    | <ul style="list-style-type: none"> <li>- die Typeinteilung, Einsatzmöglichkeiten und die Beladung von Hubrettungsfahrzeugen (DL / DLK), Rüstwagen und Schlauchwagen wiedergeben können</li> <li>- die sonstigen Feuerwehrfahrzeuge nach den allgem. Regeln der Technik wiedergeben können</li> </ul> | <ul style="list-style-type: none"> <li>- Einteilung der Feuerwehrfahrzeuge (Übersicht)</li> <li>- Einsatzbereiche</li> <li>- wesentliche feuerwehrtechnische Beladung</li> </ul>   | 1<br>1<br>1 | Unterrichtsgespräch / Praktische Unterweisungen |
| <b>Verhalten bei Gefahren</b>   | 5    | erklären können, welche Gefahren an Einsatzstellen auftreten können und Möglichkeiten der Gefahrenabwehr oder Gefahrenbegrenzung auf Truppführerebene anwenden können  | <ul style="list-style-type: none"> <li>- Allgemeine Gefahren der Einsatzstelle</li> <li>- Aufgaben und Verantwortung des Truppführers</li> </ul>   | 2<br>3      | Unterrichtsgespräch                             |
| <b>Löscheinsatz</b>             | 10   | Einsatzbefehle im Löscheinsatz bei unterschiedlichen Einsatzobjekten und Einsatzlagen in Truppführerfunktion selbstständig und fachlich richtig ausführen können   | <ul style="list-style-type: none"> <li>- Taktische Vorgehensweisen                             <ul style="list-style-type: none"> <li>&gt; Angriff</li> <li>&gt; Verteidigung</li> <li>&gt; Sicherung</li> </ul> </li> <li>- Gebäudebrände</li> <li>- Fahrzeugbrände</li> <li>- Flüssigkeitsbrände</li> <li>- Wasserförderung</li> <li>- Aufgabenverteilung in der Staffel und Gruppe</li> </ul> | 2           | Einsatzübungen                                  |
| <b>Technische Hilfeleistung</b> | 7    | Einsatzbefehle im Technische Hilfeleistungseinsatz bei unterschiedlichen Einsatzobjekten und Einsatzlagen in Truppführerfunktion selbstständig und fachlich richtig ausführen können   | <ul style="list-style-type: none"> <li>- Begriffsdefinitionen</li> <li>- Besonderheiten des TH-Einsatzes</li> <li>- Einsatzgrundsätze</li> <li>- Aufgabenverteilung in der Staffel und Gruppe</li> </ul>   | 2           | Unterrichtsgespräch / Einsatzübungen            |
| <b>ABC-Gefahrstoffe</b>         | 2    | wiedergeben können, welche grund-  | <ul style="list-style-type: none"> <li>- Kennzeichnungen im</li> </ul>   | 2           | Unterrichts-                                    |

## Feuerwehr-Dienstvorschrift 2 - FwDV 2

Ausgabe 01. 2012

Seite 27

|                                   |           |  |  |                  |                     |
|-----------------------------------|-----------|--|--|------------------|---------------------|
|                                   |           | legenden Gefährdungen sich aus entsprechenden Kennzeichnungen ableiten lassen und wie sich vorgehende Trupps beim Erkennen solcher Gefahren verhalten sollen | Transportbereich<br>- Kennzeichnungen im ortsfesten Bereich<br>- Maßnahmengruppen<br>- Gefahrstoffeigenschaften (Grundlagen!)<br>- Besonderheiten des ABC – Einsatzes und Verhalten im Einsatz | 2<br>1<br>1<br>2 | gespräch            |
| <b>Brandsicherheitswachdienst</b> | <b>1</b>  | die allgemeinen Aufgaben und Zuständigkeiten der Sicherheitsposten beim Brandsicherheitswachdienst erklären können   | - Dienstablauf<br>- Aufgaben, Zuständigkeiten  | 2                | Unterrichtsgespräch |
| <b>Leistungsnachweis</b>          | <b>1</b>  | den Lernerfolg nachweisen  | gesamter Lehrstoff   |                  |                     |
| <b>Gesamtstundenzahl:</b>         | <b>35</b> |  |  |                  |                     |

## Feuerwehr-Dienstvorschrift 2 - FwDV 2

Ausgabe 01. 2012

Seite 28

### 3 Technische Ausbildung

#### 3.1 Lehrgang „Sprechfunker“

Ziel der Ausbildung ist die Befähigung zum Übermitteln von Nachrichten mit Sprechfunkgeräten im Feuerwehrdienst.

| Ausbildungseinheit                        | Zeit      | Groblernziele<br>Die Teilnehmer müssen  | Inhalte   | LZS                        | empfohlene Methode                |
|---|-----------|---|---|----------------------------|-----------------------------------|
| <b>Lehrgangsorganisation</b>              | <b>2</b>  | über Ablauf und Zielsetzung des Lehrgangs informiert werden und am Lehrgangsende Gelegenheit zur Kritik erhalten              | <ul style="list-style-type: none"> <li>- Organisatorisches</li> <li>- Stundenplan</li> <li>- Lernziele</li> <li>- Abschlussgespräch</li> </ul>  | 1                          | Unterrichtsgespräch               |
| <b>Rechtliche Grundlagen</b>              | <b>1</b>  | die für sie bedeutsamen Regelungen aus den gesetzlichen Bestimmungen über den BOS-Sprechfunk wiedergeben oder erklären können | <ul style="list-style-type: none"> <li>- Zuständigkeiten</li> <li>- Voraussetzungen zur Teilnahme am BOS-Sprechfunk</li> <li>- Vorrangstufen</li> <li>- Funkverkehrskreis</li> <li>- Funkrufnahmesystematik</li> <li>- Verschwiegenheitsverpflichtung</li> </ul>    | 1<br>1<br>2<br>2<br>2<br>2 | Lehrvortrag / Unterrichtsgespräch |
| <b>Physikalisch-technische Grundlagen</b> | <b>2</b>  | die anwendungsbezogenen physikalisch-technischen Grundlagen des BOS-Sprechfunks erklären können                               | <ul style="list-style-type: none"> <li>- Ausbreitungseigenschaften von Funkwellen</li> <li>- Reichweiten</li> <li>- Bandbereiche</li> <li>- Betriebskanäle</li> <li>- Verkehrsarten/ Verkehrsformen</li> <li>- Relaisbetrieb</li> <li>- Gleichwellenfunk</li> </ul> | 2                          | Unterrichtsgespräch               |
| <b>Sprechfunkbetrieb</b>                  | <b>9</b>  | Funkgespräche selbstständig und den Vorschriften entsprechend führen können   | <ul style="list-style-type: none"> <li>- Verkehrsabwicklung</li> <li>- Verwendung von Betriebsunterlagen</li> <li>- Handhabung der Geräte</li> </ul>  | 2                          | Einsatzübungen                    |
| <b>Kartenkunde</b>                        | <b>1</b>  | die bei der Feuerwehr verwendeten Karten selbstständig einsetzen können   | <ul style="list-style-type: none"> <li>- Koordinatensystem (UTM/WGS)</li> <li>- Ortsbestimmungen</li> <li>- Ortsangaben</li> <li>- Übermittlung von Koordinaten</li> </ul>  | 2                          | Praktische Unterweisungen         |
| <b>Leistungsnachweis</b>                  | <b>1</b>  | den Lernerfolg nachweisen   | gesamter Lehrstoff  |                            |                                   |
| <b>Gesamtstundenzahl:</b>                 | <b>16</b> |   |   |                            |                                   |

## Feuerwehr-Dienstvorschrift 2 - FwDV 2

Ausgabe 01. 2012

Seite 29

### 3.2 Lehrgang „Atemschutzgeräteträger“

Ziel der Ausbildung ist die Befähigung zum Einsatz unter Atemschutz.

| Ausbildungseinheit                            | Zeit | Großlernziele<br>Die Teilnehmer müssen   | Inhalte   | LZS                        | empfohlene Methode   |
|---|------|--|---|----------------------------|--|
| Lehrgangsorganisation                         | 2    | über Ablauf und Zielsetzung des Lehrgangs informiert werden und am Lehrgangsende Gelegenheit zur Kritik erhalten   | - Organisatorisches<br>- Stundenplan<br>- Lernziele<br>- Abschlussgespräch  | 1                          | Unterrichtsgespräch  |
| Grundlagen der Atmung, Atemschutztauglichkeit | 2    | die physiologischen Auswirkungen von Atemgiften sowie des Tragens von Atemschutzgeräten und Schutzkleidung auf den menschlichen Körper erklären können   | - innere und äußere Atmung<br>- Luftverbrauch des Menschen<br>- Atemkrisen / Atemtechnik / Totraum<br>- Atemschutztauglichkeit, Einschränkung der Atemschutztauglichkeit<br>- Belastungen auf den Träger durch Atemschutzgerät und (wärmeisolierende) Schutzkleidung. | 2                          | Unterrichtsgespräch  |
| Atemgifte                                     | 1    | die Gefährdung durch Atemgifte in Abhängigkeit von deren spezifischen Eigenschaften erklären können  | - Definition Atemgifte<br>- Atemgifteigenschaften<br>- Atemgiftgruppen  | 2                          | Unterrichtsgespräch  |
| Atemschutzeinsatzgrundsätze                   | 3    | die besonderen Anforderungen und Verantwortlichkeiten, die an Atemschutzgeräteträger gestellt werden wiedergeben und die besonderen Einsatzgrundsätze für den Atemschutzeinsatz erklären können                                | - Verantwortlichkeiten des Atemschutzgeräteträgers<br>- Atemschutzeinsatzgrundsätze<br>- Orientierung, Absuchen und Kennzeichnen von Räumen<br>- Verhalten in Notsituationen  | 2                          | Lehrvortrag / Unterrichtsgespräch                                |
| Atemschutzgeräteeinsatz                       | 16   | - die Schutzwirkung der Atemschutzgeräte sowie deren Aufbau, Funktion und Einsatzgrenzen erklären können<br>- Atemschutzgeräte auch unter Einsatzbedingungen selbstständig und fachlich richtig handhaben und einsetzen können | - Atemanschlüsse<br>- Atemfilter<br>- Brandfluchthauben<br>- Isoliergeräte (Pressluftatmer)<br>- Einweisung in die Handhabung von Atemschutzgeräten<br>- Arbeiten mit zunehmender Belastung<br>- Arbeiten unter Einsatzbedingungen                                    | 2<br>2<br>2<br>2<br>3<br>3 | Unterrichtsgespräch / Praktische Unterweisungen / Einsatzübungen |
| Leistungsnachweis                             | 1    | den Lernerfolg nachweisen  | gesamter Lehrstoff  |                            |  |
| Gesamtstundenzahl:                            | 25   |  |   |                            |  |

Bemerkung: Die Vorgaben der FwDV 7 sind zu beachten.

## Feuerwehr-Dienstvorschrift 2 - FwDV 2

Ausgabe 01. 2012

Seite 30

### 3.3 Lehrgang „Maschinisten“

Ziel der Ausbildung ist die Befähigung zum Bedienen maschinell angetriebener Einrichtungen - mit Ausnahme von maschinellen Zugeinrichtungen - und sonstiger auf Löschfahrzeugen mitgeführten Geräte sowie die Vermittlung von Kenntnissen und richtiger Verhaltensweisen, die für die Durchführung von Einsatzfahrten unter Inanspruchnahme von Sonderrechten erforderlich sind.

| Ausbildungseinheit             | Zeit: | Groblernziele<br>Die Teilnehmer müssen   | Inhalte   | LZS                             | empfohlene Methode  |
|--------------------------------|-------|--|---|---------------------------------|---|
| <b>Lehrgangsorganisation</b>   | 2     | über Ablauf und Zielsetzung des Lehrgangs informiert werden und am Lehrgangsende Gelegenheit zur Kritik erhalten   | <ul style="list-style-type: none"> <li>- Organisatorisches</li> <li>- Stundenplan</li> <li>- Lernziele</li> <li>- Abschlussgespräch</li> </ul>  | 1                               | Unterrichtsgespräch   |
| <b>Aufgabenbereiche</b>        | 2     | die Aufgabenbereiche und Zuständigkeiten des Maschinisten erklären können  | <ul style="list-style-type: none"> <li>- Aufgaben und Zuständigkeiten im Einsatz</li> <li>- Sonstige Aufgaben und Zuständigkeiten</li> </ul>  | 2<br>2                          | Unterrichtsgespräch   |
| <b>Löschfahrzeuge</b>          | 1     | die wesentlichen, für ihre Funktion bedeutsamen Unterschiede der Löschfahrzeuge und der feuerwehrtechnischen Beladung wiedergeben können   | <ul style="list-style-type: none"> <li>- allgemeine Betriebserlaubnis</li> <li>- zulässige Gewichte</li> <li>- Leistung</li> <li>- Antriebsart</li> <li>- Kraftstoffvorrat</li> <li>- Abmessungen</li> <li>- Beladung (Feuerlöschkreislumpumpe, Löschmittel, kraftbetriebene Geräte)</li> </ul>   | 1                               | Lehrvortrag / Unterrichtsgespräch                             |
| <b>Feuerlöschkreislumpumpe</b> | 15    | die für ihren Zuständigkeitsbereich erforderlichen technischen Grundlagen über den Aufbau und die Funktion von Feuerlöschkreislumpumpe erklären und diese richtig bedienen können  | <ul style="list-style-type: none"> <li>- Übersicht Pumpenarten</li> <li>- Einteilung der Feuerlöschkreislumpumpe</li> <li>- Aufbau und Funktion von Feuerlöschkreislumpumpe</li> <li>- Betriebszustände</li> <li>- Pumpenbetriebsprüfungen</li> <li>- Pflege und Wartung</li> <li>- Störungsbeseitigung</li> <li>- Hydranten-, Tank- und Saugbetrieb</li> </ul> | 1<br>1<br>2<br>2<br>2<br>2<br>2 | Lehrvortrag / Unterrichtsgespräch / Praktische Unterweisungen |
| <b>Wasserrförderung</b>        | 4     | die für die Wasserrförderung mit Feuerlöschkreislumpumpe erforderlichen technischen und physikalischen Grundlagen erklären und die Pumpen an unterschiedlichen Löschwasserentnahmestellen auch bei der Löschwasserrförderung über lange Förderstrecken richtig bedienen können | <ul style="list-style-type: none"> <li>- Einflussgrößen für den Pumpenausgangsdruck</li> <li>- Förderstrecken                             <ul style="list-style-type: none"> <li>&gt; offene und</li> <li>&gt; geschlossene Schaltreihe</li> </ul> </li> <li>- Störungsbeseitigung</li> </ul>   | 2<br>2<br>2                     | Unterrichtsgespräch / Praktische Unterweisungen               |
| <b>Motorenkunde</b>            | 2     | die für die Bedienung und Beseitigung kleinerer Betriebsstörungen erforderlichen technischen Grundlagen über Motorenarten und deren Funktionsweisen erklären können  | <ul style="list-style-type: none"> <li>- Motorenarten, Funktionsprinzipien</li> <li>- Verwendungsbereiche</li> <li>- Störungsbeseitigung</li> <li>- Pflege und Wartung</li> </ul>   | 1<br>1<br>2<br>2                | Unterrichtsgespräch / Praktische Unterweisungen               |

## Feuerwehr-Dienstvorschrift 2 - FwDV 2

Ausgabe 01. 2012

Seite 31

|  |           |   |  |   |   |
|--|-----------|---|--|---|---|
| <b>Kraftbetriebene und sonstige Geräte</b> | <b>6</b>  | die für die Bedienung und Beseitigung kleinerer Betriebsstörungen erforderlichen technischen Grundlagen über kraftbetriebene und sonstige Geräte und deren Funktionsweisen erklären können                        | <ul style="list-style-type: none"> <li>- Tragkraftspritzen</li> <li>- tragbare Stromerzeuger</li> <li>- Motorsägen</li> <li>- Trennschleifgeräte</li> <li>- Lüftungsgeräte</li> <li>- Tauchpumpen</li> <li>- Wasserstrahlpumpen, Turbotauchpumpen</li> </ul> | <p>2</p> <p>2</p> <p>2</p> <p>2</p> <p>2</p> <p>2</p> | Unterrichtsgespräch / Praktische Unterweisungen |
| <b>Rechtsgrundlagen</b>                    | <b>2</b>  | die Vorgaben aus dem Straßenverkehrsrecht, insbesondere hinsichtlich des Führens von Einsatzfahrzeugen, erklären und die ihren Zuständigkeitsbereich betreffenden Unfallverhütungsvorschriften wiedergeben können | <ul style="list-style-type: none"> <li>- Straßenverkehrsordnung (StVO) Geltungsbereich und Grundsätze</li> <li>- Sonderrechte</li> <li>- Fahren im Verband / Kolonnenfahrten</li> </ul>  | <p>2</p> <p>2</p> <p>2</p>                            | Unterrichtsgespräch                             |
| <b>Leistungsnachweis</b>                   | <b>1</b>  | den Lernerfolg nachweisen   | gesamter Lehrstoff   |   |   |
| <b>Gesamtstundenzahl</b>                   | <b>35</b> |   |  |   |   |

## Feuerwehr-Dienstvorschrift 2 - FwDV 2

Ausgabe 01. 2012

Seite 32

### 3.4 Lehrgang „Technische Hilfeleistung“

Ziel der Ausbildung ist die Befähigung zur verletztenorientierten Rettung, zur richtigen Handhabung der Ausrüstung und zur Bedienung der Geräte für technische Hilfeleistungen auch größeren Umfanges.

| Ausbildungseinheit                              | Zeit | Großlernziele<br>Die Teilnehmer müssen   | Inhalte   | LZS                             | empfohlene Methode                   |
|---|------|--|---|---------------------------------|--------------------------------------|
| <b>Lehrgangsorganisation</b>                    | 2    | über Ablauf und Zielsetzung des Lehrgangs informiert werden und am Lehrgangsende Gelegenheit zur Kritik erhalten   | - Organisatorisches<br>- Stundenplan<br>- Lernziele<br>- Abschlussgespräch  | 1                               | Unterrichtsgespräch                  |
| <b>Aufgaben der Feuerwehr</b>                   | 1    | die sich aus den Rechtsvorschriften für den Bereich Technische Hilfeleistung ergebende Zuständigkeiten und Aufgabenbegrenzung wiedergeben können   | Umfang des gesetzlichen Einsatzauftrages (Sofort-, Folgemaßnahmen)  | 1                               | Lehrvortrag / Unterrichtsgespräch    |
| <b>Physikalische Grundlagen</b>                 | 3    | die für den zweckmäßigen Einsatz feuerwehrtechnischer Ausrüstung für die Technische Hilfeleistung notwendigen physikalischen Grundlagen erklären und diese in der Praxis richtig anwenden können | - Hebelgesetze<br>- feste und lose Rolle<br>- Flaschenzugprinzip<br>- Anschlagmittel und Neigungswinkel<br>- Reibung, Reibungsarten<br>- Festpunkte<br>- schiefe Ebene<br>- physikalische Grundlagen der Hydraulik, Pneumatik                         | 3<br>3<br>3<br>3<br>3<br>3<br>2 | Unterrichtsgespräch / Stationsarbeit |
| <b>Hoch- und Tiefbauunfälle</b>                 | 2    | die Besonderheiten von Technischen Hilfeleistungseinsätzen bei Hoch- und Tiefbauunfällen wiedergeben sowie die Einsatzmittel und –maßnahmen erklären können                                      | - Gefahren<br>- Einsatzmaßnahmen<br>- Einsatzmittel   | 1<br>2<br>2                     | Unterrichtsgespräch                  |
| <b>Geräte für die Technische Hilfeleistung:</b> | 24   | Geräte für die Technische Hilfeleistung selbstständig und fachlich richtig einsetzen können  | Inhalte gelten für alle nachfolgend genannten Geräte!<br>- Bauteile/ Zubehör/ Sicherheitseinrichtungen<br>- Inbetriebnahme / Sicherheitsvorkehrungen<br>- Handhabung unter besonderer Berücksichtigung der UVV<br>- Einsatzmöglichkeiten und –grenzen | 3                               | Stationsarbeit                       |
| <b>- Trenngeräte</b>                            |      |  | - Motorsäge<br>- Brennschneidgerät<br>- Trennschleifer  |                                 | Stationsarbeit                       |
| <b>- Rettungsgeräte</b>                         |      |  | - Auf- und Abseilgeräte<br>- Gerätesatz Absturzsicherung  |                                 | Stationsarbeit                       |
| <b>- Hydraulische Rettungsgeräte</b>            |      |  | - Schneidgerät<br>- Spreizer<br>- Rettungszyylinder   |                                 | Stationsarbeit                       |



**Feuerwehr-Dienstvorschrift 2 - FwDV 2**

Ausgabe 01. 2012

Seite 33

## Feuerwehr-Dienstvorschrift 2 - FwDV 2

Ausgabe 01. 2012

Seite 34

|  |           |   |   |          |                |
|--|-----------|---|---|----------|----------------|
| <b>- Mehrzweckzüge</b>   |           |   | - direkter Zug<br>- Einsatz loser und fester Rollen<br>- Festpunkte |          | Stationsarbeit |
| <b>- Hebegeräte</b>  |           |   | - Hydraulische Hebezeuge<br>- Luftheber                             |          | Stationsarbeit |
| <b>- Geräte für Technische Hilfeleistungen auf oder an Gewässern</b> |           |   | - Rettungsboot<br>- Eisschlitten<br>- Tauchpumpensatz               |          | Stationsarbeit |
| <b>- Abstützung</b>  |           |   | - Senkrecht-, Schräg- und Horizontalabstützungen<br>- Grabenverbau  |          | Stationsarbeit |
| <b>Verkehrssicherungs- und Beleuchtungsgerät</b>                     | <b>2</b>  | - Einsatzstellen im öffentlichen Verkehrsraum fachlich richtig und selbstständig absichern können.<br>- Einsatzstellen selbstständig und fachlich richtig ausleuchten können. | - Verkehrssicherungs- und Beleuchtungsgerät<br>- Stromerzeuger      | <b>3</b> | Stationsarbeit |
| <b>Leistungsnachweis</b>   | <b>1</b>  | den Lernerfolg nachweisen   | gesamter Lehrstoff  |          |                |
| <b>Gesamtstundenzahl:</b>  | <b>35</b> |   |   |          |                |

## Feuerwehr-Dienstvorschrift 2 - FwDV 2

Ausgabe 01. 2012

Seite 35

### 3.5 Lehrgang „ABC-Einsatz“

Ziel der Ausbildung ist die Befähigung zur Handhabung der Sonderausrüstung einschließlich der Schutzkleidung.

| Ausbildungseinheit                                | Zeit | Großlernziele<br>Die Teilnehmer müssen  | Inhalte   | LZ<br>S | empfohlene<br>Methode                              |
|---|------|---|---|---------|--|
| <b>Lehrgangsorganisation</b>                      | 1+1* | über Ablauf und Zielsetzung des Lehrgangs informiert werden und am Lehrgangsende Gelegenheit zur Kritik erhalten  | - Organisatorisches<br>- Stundenplan<br>- Lernziele<br>- Abschlussgespräch  | 1       | Unterrichtsgespräch                                |
| <b>Einsatzlehre</b>                               | 2*   | die Möglichkeiten der ABC-Gefahrenabwehr und das Zusammenwirken der verschiedenen taktischen Einheiten im ABC-Einsatz beschreiben können  | - Aufgaben und Einsatzmöglichkeiten der ABC-Fahrzeuge<br>- Aufgabenbereiche und Grundsätze der Zusammenarbeit der taktischen ABC-Einheiten sowie der Einheiten des Zivilschutzes und der Katastrophenhilfe bei unterschiedlichen Gefahrenlagen                        | 2       | Unterrichtsgespräch                                |
| <b>Kennzeichnung von ABC-Gefahrstoffen</b>        | 4    | die Einteilung von ABC-Gefahrstoffen wiedergeben und Gefahrstoff-, Gefahrgut- und sonstige Kennzeichnungen erkennen und eindeutig beschreiben können  | Kennzeichnung von ABC-Gefahrstoffen, Gefahrenbereichen und Objekten sowie Transporten   | 2       | Unterrichtsgespräch                                |
| <b>Stoffbezogene Gefahren und Schutzmaßnahmen</b> | 8*   | wesentliche, gefahrstoffspezifische Wirkungen, Eigenschutzmaßnahmen und Soforthilfemaßnahmen bei Schadstoffeinwirkung erklären und selbstständig notfallmäßige Dekontaminationsmaßnahmen durchführen können | - Gefahrstoffklassen, spezifische Gefahren und Eigenschutzmaßnahmen<br>- Einteilung von ABC-Gefahrstoffen in Maßnahmengruppen<br>- Erste Hilfe Maßnahmen  | 2       | Unterrichtsgespräch                                |
| <b>Informationsmöglichkeiten</b>                  | 2*   | für den Einsatz wichtige Informationsquellen nennen und diesen die erforderlichen Informationen gezielt entnehmen können  | Quellen für<br>- Kurzinformationen und<br>- Detailinformationen   | 2       | Unterrichtsgespräch /<br>Praktische Unterweisungen |
| <b>Einsatzablauf</b>                              | 4*   | die Grundzüge des Einsatzablaufes im ABC-Einsatz gemäß FwDV 500 erklären können   | - Aufgabenverteilung<br>Allgemeine Maßnahmen<br>> Lagefeststellung<br>> Absperr- und Sicherungsmaßnahmen<br>- Besondere Maßnahmen zur<br>> Rettung und<br>> Begrenzung / Beseitigung der stoffspezifischen Gefahren<br>- Dekontamination<br>- Abschließende Maßnahmen | 2       | Unterrichtsgespräch                                |

## Feuerwehr-Dienstvorschrift 2 - FwDV 2

Ausgabe 01. 2012

Seite 36

|                            |                    |   |  |                            |  |
|----------------------------|--------------------|---|--|----------------------------|--|
| <b>Messgeräte</b>          | <b>5+3*</b>        | ABC-Mess- und Nachweisgeräte der Feuerwehr selbstständig und fachlich richtig bedienen und einsetzen können   | <ul style="list-style-type: none"> <li>- Probenahme von Stoffen</li> <li>- Indikatorpapier, Wassernachweispaste</li> <li>- Prüfröhrchen und Handpumpen</li> <li>- ABC-Mess- und Warngeräte</li> <li>- Anemometer, Kompass</li> <li>- Messtaktik und Dokumentation</li> </ul> | 2<br>3<br>3<br>3<br>3<br>3 | Praktische Unterweisungen                  |
| <b>Schutzkleidung</b>      | <b>5*</b>          | die Einsatzmöglichkeiten und Einsatzgrenzen unterschiedlicher ABC-Schutzkleidung -auch der ergänzenden Ausstattung des Bundes- erklären und einfache Tätigkeiten unter ABC-Schutzkleidung selbstständig und fachlich richtig ausführen können | <ul style="list-style-type: none"> <li>- Übersicht ABC-Schutzkleidung</li> <li>&gt;Schutzwirkung</li> <li>&gt; Schutzgrenzen</li> <li>&gt; Einsatzmöglichkeiten</li> <li>- An- und Ablegen der Schutzkleidung</li> <li>- Einfache Dekontamination</li> </ul>                 | 2<br><br>3<br>3            | Praktische Unterweisungen                  |
| <b>Arbeitsgeräte</b>       | <b>10</b>          | Arbeitsgeräte der ABC-Sonderausrüstung entsprechend ihrem Verwendungszweck selbstständig und fachlich richtig einsetzen können  | <ul style="list-style-type: none"> <li>- Absperrgerät</li> <li>- Auffängergeräte und -behälter</li> <li>- Abdichtmaterialien</li> <li>- Pumpen und Schläuche</li> <li>- pneumatische Geräte u.a.</li> <li>- Umverpacken / Zwischenlagern gefährlicher Stoffe</li> </ul>      | 3                          | Stationsarbeit / Praktische Unterweisungen |
| <b>ABC-Übungseinsätze</b>  | <b>14+<br/>10*</b> | unter Einsatzbedingungen alle Funktionen mit Ausnahme von Führungsfunktionen innerhalb der ABC-Einheiten selbstständig und fachlich richtig ausüben können  | Einsatz in unterschiedlicher Funktion bei unterschiedlichen Einsatzlagen   | 3                          | Einsatzübungen                             |
| <b>Leistungsnachweis</b>   | <b>1</b>           | den Lernerfolg nachweisen   | gesamter Lehrstoff   |                            |  |
| <b>Gesamtstundenzahl::</b> | <b>70</b>          | <b>35</b> Stunden zivilschutzbezogene Ausbildung  |  |                            |  |

## Feuerwehr-Dienstvorschrift 2 - FwDV 2

Ausgabe 01. 2012

Seite 37

### 3.6 Lehrgang „ABC-Erkundung“

Ziel der Ausbildung ist die Befähigung zur Bedienung und zum Betrieb des ABC-Erkundungskraftwagens.

| Ausbildungseinheit:   | Zeit: | Richt-/Groblernziele<br>Die Teilnehmer müssen:  | Inhalte:  | LZ<br>S:              | empfohlene<br>Methode:   |
|---|-------|---|---|-----------------------|--|
| <b>Lehrgangsorganisation</b>  | 2*    | über Ablauf und Zielsetzung des Lehrgangs informiert werden und am Lehrgangsende Gelegenheit zur Kritik erhalten  | - Organisatorisches<br>- Stundenplan<br>- Lernziele<br>- Abschlussgespräch  | 1                     | Lehrvortrag  |
| <b>Einsatzlehre</b>   | 4*    | ihren Einsatzauftrag innerhalb des Aufgabenbereiches ABC-Schutz und des Zusammenwirkens mit anderen Einheiten sowie die sie betreffenden Besonderheiten des ABC-Einsatzes nennen, Standortbestimmungen selbstständig durchführen und Wetterhilfsmeldungen fertigen können | - Auftrag und Aufgaben von Erkundungseinheiten<br>- Einsatztaktik<br>- Besonderheiten der ABC-Erkundung<br>- Kartenkunde / Standortbestimmungen<br>- Wetterhilfsmeldungen<br>- Zusammenwirken mit anderen Einheiten | 1<br>1<br>2<br>2<br>1 | Unterrichtsgespräch / praktische Unterweisung                                      |
| <b>Fahrzeugkunde</b>  | 3*    | den ABC-Erkundungskraftwagen mit den Geräten bedienen und pflegen sowie Wartungsarbeiten in ihrem Zuständigkeitsbereich nach Anleitung selbstständig durchführen können   | - Beladeplan<br>- Einsatzwert<br>- Bedienung<br>- Pflege / Wartung  | 2                     | Unterrichtsgespräch / Praktische Unterweisung / Stationsausbildung                 |
| <b>Radiologisches Messsystem</b>  | 6*    | die auf dem ABC-Erkundungskraftwagen verlastete Strahlungsmessausstattung selbstständig bedienen können   | - Handhabung des radiologischen Messsystems im eingebauten und abgesetzten Modus<br>- Handhabung der Messerweiterung „radioaktiv“<br>- Einsatzmöglichkeiten und -grenzen  | 2<br>2<br>1           | Lehrvortrag / Unterrichtsgespräch / Praktische Unterweisungen / Stationsausbildung |
| <b>Chemisches Messsystem</b>  | 8*    | die auf dem ABC-Erkundungskraftwagen verlastete Spür- und Messausstattung für chemische Agenzien einschließlich Kampfstoffen selbstständig bedienen können  | - Spür- und Messausstattung<br>- Handhabung des chemischen Messsystems im eingebauten und abgesetzten Modus<br>- Einsatzmöglichkeiten und -grenzen  | 2                     | Unterrichtsgespräch / Praktische Unterweisungen / Stationsausbildung               |
| <b>Probenahmen von radioaktiven, biologischen und chemischen Agenzien</b> | 2*    | unter Beachtung möglicher Gefährdungen durch ABC-Gefahrstoffe einschließlich Kampfstoffen und entsprechender Eigenschutzmaßnahmen geeignete Probenahmen selbstständig durchführen können  | - Probenahmetechniken<br>- Probeübergaben<br>- Sicherheitsvorkehrungen<br>- Dokumentation / Protokoll   | 2                     | Unterrichtsgespräch / Praktische Unterweisungen / Stationsausbildung               |
| <b>ABC-Erkundung</b>  | 9     | alle Aufgaben, die ihnen im ABC-Erkundungseinsatz zugewiesen  | - Spürarten, Spür- und Messverfahren  | 3                     | Praktische Unterweisung  |

## Feuerwehr-Dienstvorschrift 2 - FwDV 2

Ausgabe 01. 2012

Seite 38

|                          |            |  |  |  |                  |
|--------------------------|------------|--|--|--|------------------|
|                          |            | werden, selbstständig und fachlich richtig unter Beachtung der Sicherheitserfordernisse durchführen können | - Kennzeichnung und Bewachung kontaminierter Gebiete<br>- Probenahme und Proberichte<br>- lokale Wetterdaten |  | / Einsatzübungen |
| <b>Leistungsnachweis</b> | <b>1*</b>  | den Lernerfolg nachweisen  | gesamter Lehrstoff   |  |                  |
| <b>Gesamt:</b>           | <b>35*</b> | 35 Stunden zivilschutzbezogene Ausbildung  |  |  |                  |

## Feuerwehr-Dienstvorschrift 2 - FwDV 2

Ausgabe 01. 2012

Seite 39

### 3.7 Lehrgang „ABC-Dekontamination P/G“

Ziel der Ausbildung ist die Befähigung zur Handhabung der Fahrzeuge und Geräte der Einheiten ABC-Dekontamination *Personen/Geräte*.

| Ausbildungseinheit                                    | Zeit | Groblernziele<br>Die Teilnehmer müssen   | Inhalte  | LZS              | empfohlene Methode                            |
|---|------|--|--|------------------|---|
| <b>Lehrgangsorganisation</b>                          | 2*   | über Ablauf und Zielsetzung des Lehrgangs informiert werden und am Lehrgangsende Gelegenheit zur Kritik erhalten   | <ul style="list-style-type: none"> <li>- Organisatorisches</li> <li>- Stundenplan</li> <li>- Lernziele</li> <li>- Abschlussgespräch</li> </ul>   | 1                | Unterrichtsgespräch                           |
| <b>Einsatzlehre</b>                                   | 2*   | ihren Einsatzauftrag innerhalb des Aufgabenbereichs ABC-Schutz und des Zusammenwirkens mit anderen Einheiten sowie sie betreffenden Besonderheiten des ABC-Einsatzes nennen können | <ul style="list-style-type: none"> <li>- Auftrag und Aufgaben von Dekontaminations-Einheiten</li> <li>- Besonderheiten des Dekontaminationseinsatzes                             <ul style="list-style-type: none"> <li>&gt; Einsatzablauf</li> <li>&gt; Einsatzstellenorganisation</li> <li>&gt; Befehlsstrukturen</li> </ul> </li> <li>- Zusammenwirken mit anderen Einheiten</li> </ul> | 1                | Unterrichtsgespräch                           |
| <b>Dekontamination</b>                                | 4*   | die Grundbegriffe, Grundregeln und Verfahren der ABC-Dekontamination erklären können   | <ul style="list-style-type: none"> <li>- Dekontaminationsarten, -verfahren, -mittel</li> <li>- Einsatzmöglichkeiten und -grenzen der Dekontamination von Personen / Geräten</li> <li>- Sicherheitsbestimmungen</li> <li>- Versorgung / Entsorgung</li> <li>- Dekontaminationsstellen</li> <li>- Organisatorischer Ablauf</li> </ul>  | 2                | Unterrichtsgespräch                           |
| <b>Fahrzeug- und Gerätekunde</b>                      | 6*   | die ABC-Dekontaminationsausrüstung einschließlich der Einsatzmöglichkeiten erklären und Pflege- und Wartungsmaßnahmen nach Anleitung selbstständig durchführen können              | <ul style="list-style-type: none"> <li>- Beladeplan von Dekontaminationsfahrzeugen</li> <li>- Bestandteile der Dekontaminationsausrüstung</li> <li>- Verwendungszweck</li> <li>- Pflege und Wartung</li> </ul>   | 2<br>2<br>2<br>3 | Unterrichtsgespräch / praktische Unterweisung |
| <b>Aufbau und Betrieb von Dekontaminationsstellen</b> | 20*  | alle Arbeiten, die zum Aufbau und Betrieb von Dekontaminationsstellen P/G notwendig sind, nach Auftrag selbstständig und fachlich richtig durchführen können                       | <ul style="list-style-type: none"> <li>- Aufbau und Inbetriebnahme von Dekontaminationsstellen P/G</li> <li>- Außerbetriebnahme und Abbau von Dekontaminationsstellen P/G</li> <li>- Verlastung der Dekontaminationsausrüstung auf dem Fahrzeug unter Einsatzbedingungen</li> </ul>  | 3                | Einsatzübungen                                |
| <b>Leistungsnachweis</b>                              | 1*   | den Lernerfolg nachweisen  | gesamter Lehrstoff   |                  |   |
| <b>Gesamtstundenzahl:</b>                             | 35*  | 35 Stunden zivilschutzbezogene Ausbildung  |  |                  |   |

## Feuerwehr-Dienstvorschrift 2 - FwDV 2

Ausgabe 01. 2012

Seite 40

### 3.8 Lehrgang „Gerätewarte“

Ziel der Ausbildung ist die Befähigung zur Wartung, Instandhaltung, Pflege und Prüfung der Beladung von Feuerwehrfahrzeugen und der persönlichen Ausrüstung, soweit dies nicht in anderen Lehrgängen vermittelt wird, sowie zur Durchführung einfacher Wartungs- und Pflegearbeiten an Feuerwehrfahrzeugen.

| Ausbildungseinheit                  | Zeit | Großlernziele<br>Die Teilnehmer müssen  | Inhalte   | LZS  | empfohlene Methode                   |
|-------------------------------------|------|---|---|--|--------------------------------------|
| <b>Lehrgangsorganisation</b>        | 2    | über Ablauf und Zielsetzung des Lehrgangs informiert werden und am Lehrgangsende Gelegenheit zur Kritik erhalten  | - Organisatorisches<br>- Stundenplan<br>- Lernziele<br>- Abschlussgespräch  | 1  | Unterrichtsgespräch                  |
| <b>Rechtsgrundlagen</b>             | 4    | die für ihre Tätigkeit bedeutsamen Vorschriften nennen und ihren darauf beruhenden Aufgaben- und Verantwortungsbereich erklären können  | - Landesfeuerwehrgesetz<br>- Gerätesicherheitsgesetz<br>- UVV Feuerwehren<br>- Geräteprüfverordnung<br>- Prüfungs- und Benutzungsnachweise<br>- Baurichtlinien<br>- Normen<br>- Verordnungen/ Regelungen<br>- Gebrauchsanleitungen<br>- Dienstanweisungen | 1<br>1<br>2<br>2<br>2<br>1<br>1<br>1<br>2<br>2 | Unterrichtsgespräch                  |
| <b>Feuerwehrfahrzeuge</b>           | 4    | vorgeschriebene Prüfungen, Wartungs- und Pflegemaßnahmen sowie Störungsbeseitigung und Instandsetzungsarbeiten in ihrem Zuständigkeitsbereich selbstständig und fachlich richtig durchführen können | - Art und Umfang durchzuführender Arbeiten<br>- Durchführung vorgeschriebener Arbeiten<br>- Nachweisung   | 2<br>3<br>3                                    | Unterrichtsgespräch / Stationsarbeit |
| <b>Feuerlöschkreiselpumpen</b>      | 5    | vorgeschriebene Prüfungen, Wartungs- und Pflegemaßnahmen sowie Störungsbeseitigung und Instandsetzungsarbeiten in ihrem Zuständigkeitsbereich selbstständig und fachlich richtig durchführen können | - Art und Umfang durchzuführender Arbeiten<br>- Durchführung vorgeschriebener Arbeiten<br>- Nachweisung   | 2<br>3<br>3                                    | Unterrichtsgespräch / Stationsarbeit |
| <b>Rettungsgeräte</b>               | 4    | vorgeschriebene Prüfungen, Wartungs- und Pflegemaßnahmen sowie Störungsbeseitigung und Instandsetzungsarbeiten in ihrem Zuständigkeitsbereich selbstständig und fachlich richtig durchführen können | - Art und Umfang durchzuführender Arbeiten<br>- Durchführung vorgeschriebener Arbeiten<br>- Nachweisung   | 2<br>3<br>3                                    | Unterrichtsgespräch / Stationsarbeit |
| <b>Persönliche Schutzausrüstung</b> | 3    | vorgeschriebene Prüfungen, Wartungs- und Pflegemaßnahmen sowie Störungsbeseitigung und Instandsetzungsarbeiten in ihrem Zuständigkeitsbereich selbstständig und fachlich richtig durchführen können | - Art und Umfang durchzuführender Arbeiten<br>- Durchführung vorgeschriebener Arbeiten<br>- Nachweisung   | 2<br>3<br>3                                    | Unterrichtsgespräch / Stationsarbeit |
| <b>Kraftbetriebene Geräte</b>       | 5    | vorgeschriebene Prüfungen, Wartungs- und Pflegemaßnahmen sowie Störungsbeseitigung und Instandsetzungsarbeiten in ihrem Zuständigkeitsbereich selbstständig und fachlich richtig durchführen können | - Art und Umfang durchzuführender Arbeiten<br>- Durchführung vorgeschriebener Arbeiten<br>- Nachweisung   | 2<br>3<br>3                                    | Unterrichtsgespräch / Stationsarbeit |



## Feuerwehr-Dienstvorschrift 2 - FwDV 2

Ausgabe 01. 2012

Seite 41

|                            |           |   |   |             |                                      |
|----------------------------|-----------|---|---|-------------|--------------------------------------|
| <b>Löschgeräte</b>         | <b>5</b>  | vorgeschriebene Prüfungen, Wartungs- und Pflegemaßnahmen sowie Störungsbeseitigung und Instandsetzungsarbeiten in ihrem Zuständigkeitsbereich selbstständig und fachlich richtig durchführen können; ausgenommen Feuerlöscher | - Art und Umfang durchzuführender Arbeiten<br>- Durchführung vorgeschriebener Arbeiten<br>- Nachweisung | 2<br>3<br>3 | Unterrichtsgespräch / Stationsarbeit |
| <b>Feuerlöschschläuche</b> | <b>2</b>  | vorgeschriebene Prüfungen sowie Reparaturen an Saug- und Druckschläuchen selbstständig und fachlich richtig durchführen können  | - Art und Umfang durchzuführender Arbeiten<br>- Durchführung vorgeschriebener Arbeiten<br>- Nachweisung | 2<br>3<br>3 | Unterrichtsgespräch / Stationsarbeit |
| <b>Leistungsnachweis</b>   | <b>1</b>  | den Lernerfolg nachweisen   | gesamter Lehrstoff  |             |                                      |
| <b>Gesamtstundenzahl:</b>  | <b>35</b> |   |   |             |                                      |

## Feuerwehr-Dienstvorschrift 2 - FwDV 2

Ausgabe 01. 2012

Seite 42

### 3.9 Lehrgang „Atemschutzgerätewarte“

Ziel der Ausbildung ist die Befähigung zur Wartung, Instandsetzung, Pflege und Prüfung der Atemschutzgeräte.

| Ausbildungseinheit                       | Zeit | Großlernziele<br>Die Teilnehmer müssen  | Inhalte  | LZS                             | empfohlene Methode   |
|--|------|---|--|---------------------------------|--|
| <b>Lehrgangsorganisation</b>             | 2    | über Ablauf und Zielsetzung des Lehrgangs informiert werden und am Lehrgangsende Gelegenheit zur Kritik erhalten  | - Organisatorisches<br>- Stundenplan<br>- Lernziele<br>- Abschlussgespräch   | 1                               | Unterrichtsgespräch  |
| <b>Rechtsgrundlagen</b>                  | 2    | die für ihre Tätigkeit bedeutsamen Vorschriften wiedergeben und ihren darauf beruhenden Aufgaben- und Verantwortungsbereich beschreiben können                            | - Landesfeuerwehrgesetz<br>- Feuerwehr-Dienstvorschriften<br>- Unfallverhütungsvorschriften<br>- Normen<br>- Richtlinien<br>- länderspezifische Verordnungen / Regelungen<br>- Gebrauchsanleitungen der Hersteller | 1<br>1<br>2<br>1<br>1<br>1<br>2 | Lehrvortrag / Unterrichtsgespräch                                |
| <b>Atemanschlüsse (Atemschutzmasken)</b> | 7    | die vorgeschriebenen Prüfungen sowie Wartungs-, Instandsetzungs- und Pflegemaßnahmen in ihrem Zuständigkeitsbereich selbstständig und fachlich richtig durchführen können | - Bauteile / Funktion<br>- Art und Umfang der durchzuführenden Arbeiten<br>- Prüfgeräte<br>- Durchführung der vorgeschriebenen Arbeiten nach Gebrauchsanleitungen<br>- Nachweis durchgeführter Arbeiten            | 2<br>2<br>2<br>3<br>3           | Unterrichtsgespräch / Praktische Unterweisungen / Stationsarbeit |
| <b>Isoliergeräte (Pressluftatmer)</b>    | 19   | die vorgeschriebenen Prüfungen sowie Wartungs-, Instandsetzungs- und Pflegemaßnahmen in ihrem Zuständigkeitsbereich selbstständig und fachlich richtig durchführen können | - Bauteile / Funktion<br>- Art und Umfang der durchzuführenden Arbeiten<br>- Prüfgeräte<br>- Durchführung der vorgeschriebenen Arbeiten nach Gebrauchsanleitungen<br>- Nachweis durchgeführter Arbeiten            | 2<br>2<br>2<br>3<br>3           | wie oben   |
| <b>Reinigung und Desinfektion</b>        | 2    | vorgeschriebene Reinigungs- und Desinfektionsmaßnahmen selbstständig und fachlich richtig durchführen können  | - Art und Umfang durchzuführender Arbeiten<br>- Reinigungs- / Desinfektionsausrüstung und –mittel<br>- Trocknung<br>- Durchführung vorgeschriebener Arbeiten nach Gebrauchsanleitungen                             | 2<br>2<br>3<br>3                | Unterrichtsgespräch / Praktische Unterweisungen / Stationsarbeit |

## Feuerwehr-Dienstvorschrift 2 - FwDV 2

Ausgabe 01. 2012

Seite 43

|                                     |           |  |  |             |  |
|-------------------------------------|-----------|--|--|-------------|--|
| <b>Kompressoren und Füllanlagen</b> | <b>2</b>  | Kompressoren und Füllanlagen selbstständig und fachlich richtig bedienen und vorgeschriebene Wartungs- und Pflegemaßnahmen selbstständig und fachlich richtig durchführen können | - Gerätetechnik / Bauteile<br>- Art und Umfang vorgeschriebener Arbeiten<br>- Durchführung vorgeschriebener Arbeiten nach Gebrauchsanleitung | 2<br>2<br>3 | Unterrichtsgespräch / Praktische Unterweisungen / Stationsarbeit |
| <b>Leistungsnachweis</b>            | <b>1</b>  | den Lernerfolg nachweisen.   | gesamter Lehrstoff   |             |  |
| <b>Gesamtstundenzahl:</b>           | <b>35</b> |  |  |             |  |

# Feuerwehr-Dienstvorschrift 2 - FwDV 2

Ausgabe 01. 2012

Seite 44

## 4 Führungsausbildung

### 4.1 Lehrgang „Gruppenführer“

Ziel der Ausbildung ist die Befähigung zum Führen einer Gruppe, einer Staffel oder eines Trupps als selbstständige taktische Einheit sowie die Leitung eines Einsatzes mit Einheiten bis zu einer Gruppe.

| Ausbildungseinheit    | Zeit | Groblernziele<br>Die Teilnehmer müssen  | Inhalte  | LZS | empfohlene Methode  |
|-----------------------|------|---|--|-----|---------------------|
| Lehrgangsorganisation | 2    | über Ablauf und Zielsetzung des Lehrgangs informiert werden und am Lehrgangsende Gelegenheit zur Kritik erhalten  | <ul style="list-style-type: none"> <li>- Organisatorisches</li> <li>- Stundenplan</li> <li>- Lernziele</li> <li>- Abschlussgespräch</li> </ul>   | 1   | Unterrichtsgespräch |
| Führen                | 1+2* | unter Berücksichtigung von Führungsgrundsätzen und den Grundregeln der Menschenführung die Zielsetzung der Führung sowie die Führungsaufgaben auf Gruppenführerebene auch in den besonderen Konflikt- und Belastungssituationen im Zivilschutz und bei der Katastrophenhilfe erklären sowie Hilfsangebote anbieten können | <ul style="list-style-type: none"> <li>- Führungsziele, Führungsfunktionen</li> <li>- Führungsaufgaben</li> <li>- Führungsstile</li> <li>- Führungspersönlichkeit</li> <li>- Grundbedürfnisse und ihre Wertigkeit</li> <li>- Menschenführung unter erschwerten Bedingungen</li> <li>- Verhalten von Einsatzkräften und Betroffenen unter großer physischer und psychischer Belastung (Stress)</li> </ul> | 2   | Unterrichtsgespräch |
| Rechtsgrundlagen      | 5    | die für Führungskräfte bedeutsamen gesetzlichen Regelungen des Gefahrenabwehr-, Feuerwehr- und Katastrophenschutzrechts erklären können   | <ul style="list-style-type: none"> <li>- Zuständigkeiten und Aufgabenverteilung</li> <li>- Einsatzleitung</li> <li>- Duldungs- und Hilfspflichten</li> <li>- Einschränkung von Grundrechten</li> <li>- Zwangsmittel</li> <li>- Notwehr, Nothilfe</li> <li>- Gefahrenlagen nach Landesgesetz</li> <li>- Amts- und Vollzugshilfe</li> <li>- Sonderrechte (StVO)</li> </ul>                                 | 2   | Unterrichtsgespräch |
| Ausbilden             | 3    | die Aufgaben und die Verantwortung des Einheitsführers im Rahmen der Aus- und Fortbildung und die Standortausbildung (Gruppendienste) erklären können   | <ul style="list-style-type: none"> <li>- Vorbereitung</li> <li>- Motivation</li> <li>- Unterrichtsgestaltung</li> <li>- Lernziele</li> <li>- Vorbildfunktion</li> </ul>  | 2   | Unterrichtsgespräch |

## Feuerwehr-Dienstvorschrift 2 - FwDV 2

Ausgabe 01. 2012

Seite 45

|   |             |  |   |   |   |
|---|-------------|--|---|---|---|
| <b>Baukunde</b>                                     | <b>2</b>    | die baustoff- und bauteilbedingten Gefahren im Brandfall beschreiben und die erforderlichen Einsatzmaßnahmen erklären können   | <ul style="list-style-type: none"> <li>- Brandverhalten von Baustoffen und Bauteilen</li> <li>- Einsatzmaßnahmen</li> </ul>   | 2 | Unterrichtsgespräch   |
| <b>ABC-Gefahrstoffe</b>                             | <b>2+3*</b> | die Einsatzmöglichkeiten und -grenzen der Feuerwehr ohne Sonderausrüstung im ABC-Einsatz erklären können   | <ul style="list-style-type: none"> <li>- Einsatzgrundsätze (FwDV 500; GAMS-Regel)</li> <li>- Allgemeiner Einsatzablauf</li> <li>- Besonderheiten beim Führungsvorgang, z.B. Erkundungsschwerpunkte, Beurteilungskriterien,</li> <li>- Einsatzmöglichkeiten und -grenzen von Feuerwehren ohne Sonderausrüstung</li> <li>- Heranziehen von Spezialkräften, fachkundigen Personen und zuständigen Behörden</li> <li>- stoffspezifische Gefahrenabwehr und Schutzmaßnahmen</li> </ul> | 2 | Unterrichtsgespräch / Stationsarbeit                        |
| <b>Brennen und Löschen</b>                          | <b>3+1*</b> | auf der Grundlage erweiterter Kenntnisse über den Verbrennungsvorgang die Einsatzmöglichkeiten und -grenzen der Löschmittel unter taktischen Gesichtspunkten beurteilen können | - Verbrennungsvorgang   | 2 | Unterrichtsgespräch   |
|   |             |  | - Begriffsbestimmungen  | 2 |   |
|   |             |  | - Sicherheitstechnische Kennzahlen  | 2 |   |
|   |             |  | - Begriffsbestimmungen Explosion, Rauchgasdurchzündung  | 2 |   |
| - Brandverhalten von ABC-Gefahrstoffen              | 3           |  |   |   |   |
| - Einsatzmöglichkeiten und -grenzen der Löschmittel | 3           |  |   |   |   |
| - Schaumberechnungen                                | 3           |  |   |   |   |
| <b>Fahrzeug- und Gerätekunde</b>                    | <b>2+1*</b> | Einsatzfahrzeuge und -geräte -auch der ergänzenden Ausstattung des Bundes- unter Berücksichtigung des Einsatzwertes taktisch richtig einsetzen können                          | <ul style="list-style-type: none"> <li>- Einsatzmöglichkeiten und -grenzen von</li> <li>&gt; Einsatzfahrzeugen</li> <li>&gt; technischer Beladung</li> <li>&gt; ergänzender Ausstattung des Bundes</li> </ul>   | 3 | Lehrvortrag / Unterrichtsgespräch / Praktische Unterweisung |
| <b>Mechanik</b>                                     | <b>2</b>    | die Einsatzmöglichkeiten und -grenzen der Geräte zur einfachen Technischen Hilfeleistung erklären können   | <ul style="list-style-type: none"> <li>- Grundregeln der Mechanik</li> <li>- Hebel</li> <li>- Anschlagen von Lasten</li> <li>- Rollen</li> </ul>  | 2 | Unterrichtsgespräch / Stationsarbeit                        |

## Feuerwehr-Dienstvorschrift 2 - FwDV 2

Ausgabe 01. 2012

Seite 46

|  |              |  |  |          |   |
|--|--------------|--|--|----------|---|
| <b>Rettung</b>                           | <b>2</b>     | die Grundsätze zur Befreiung aus lebensbedrohenden Zwangslagen erklären und sie auf unterschiedliche Einsatzlagen anwenden können  | - Grundsätze der Befreiung aus lebensbedrohenden Zwangslagen, z.B. von eingeschlossenen, verschütteten oder eingeklemmten Personen   | <b>3</b> | Unterrichtsgespräch                                 |
| <b>Einsatzplanung und -vorbereitung</b>  | <b>2+1*</b>  | die Zielsetzungen und Möglichkeiten der Einsatzplanung und Einsatzvorbereitung erklären können   | - Alarm- und Ausrückeordnung<br>- Feuerwehrpläne<br>- Einsatzpläne<br>- KatS-Pläne<br>- Sonderschutzpläne<br>> Zielsetzungen<br>> Inhalte  | <b>2</b> | Unterrichtsgespräch                                 |
| <b>Einsatzlehre</b>                      | <b>3</b>     | die auftretenden Gefahren an Einsatzstellen erkennen, richtig beurteilen und entsprechende Gefahrenabwehr- und Schutzmöglichkeiten erklären können   | - Anwendung der Gefahrenmatrix auf Fahrzeugführerebene<br>- Gefahrenursachen und -wirkungen<br>- Beurteilungskriterien<br>- Einsatzmaßnahmen   | <b>3</b> | Unterrichtsgespräch / Stationsarbeit                |
| <b>Einsatztaktik</b>                     | <b>4</b>     | den Führungsvorgang erklären und anwenden können   | - Bedeutung und Elemente des Führungsvorgangs<br>- Erkundungsgrundsätze<br>- Beurteilungskriterien<br>- Taktikvarianten<br>- Taktikregeln<br>- Führung eines Einsatzabschnitts   | <b>3</b> | Unterrichtsgespräch                                 |
| <b>Brandbekämpfung und Hilfeleistung</b> | <b>18+2*</b> | taktische Einheiten bis zur Stärke einer Gruppen im Lösch-, Hilfeleistungs- und ABC-Einsatz selbstständig und fachlich richtig -auch im Zivilschutz und der Katastrophenhilfe- führen können | - Vorgabe von Schadenslagen mit zunehmendem Schwierigkeitsgrad aus den Bereichen Brandbekämpfung und Hilfeleistung bei unterschiedlicher Allgemeiner und Eigener Lage<br>- Besonderheiten beim Einsatz der ergänzenden Bundesausstattung | <b>3</b> | Einsatzübungen (u.a. auch Zugübungen) / Planübungen |
| <b>Einsatzberichte</b>                   | <b>1</b>     | die von der zuständigen Behörde geforderten Einsatzberichte anfertigen und deren Notwendigkeit erklären können   | Einsatzberichte für Lösch- und Hilfeleistungseinsätze  | <b>2</b> | Unterrichtsgespräch                                 |
| <b>Unfallverhütung</b>                   | <b>1</b>     | die Bedeutung der Einhaltung der Unfallverhütungsvorschriften anhand von Beispielen und die Verantwortlichkeiten des Gruppenführers in diesem Bereich erklären können                        | - Unfallverhütungsvorschriften<br>- Unfallverhütungsmaßnahmen<br>- Verantwortlichkeiten  | <b>2</b> | Unterrichtsgespräch                                 |

## Feuerwehr-Dienstvorschrift 2 - FwDV 2

Ausgabe 01. 2012

Seite 47

|                                   |           |   |   |          |                     |
|-----------------------------------|-----------|---|---|----------|---------------------|
| <b>Vorbeugender Brandschutz</b>   | <b>2</b>  | Ziele, Maßnahmen und Bedeutung des Vorbeugenden Brandschutzes als Teil des Vorbeugenden Gefahrenschutzes nennen sowie die aus Feuerwehrsicht bedeutsamen Fakten zu Funktion und Betrieb der wichtigsten Brandschutzeinrichtungen wiedergeben können | - Rettungswege<br>- Brandabschnitte<br>- Rauch- und Wärmeschutzanlagen<br>- Ortsfeste Löschanlagen<br>- Brandmeldeanlagen | <b>2</b> | Unterrichtsgespräch |
| <b>Brandsicherheitswachdienst</b> | <b>1</b>  | die Aufgaben und Befugnisse des Brandsicherheitswachdienstes erklären können  | - Aufgaben und Befugnisse nach Landesrecht<br>- Auftreten, Verhalten  | <b>2</b> | Unterrichtsgespräch |
| <b>Leistungsnachweis</b>          | <b>4</b>  | den Lernerfolg nachweisen   | gesamter Lehrstoff  |          |                     |
| <b>Gesamtstundenzahl:</b>         | <b>70</b> | einschließlich 10 Stunden zivilschutzbezogene Ausbildung  |   |          |                     |

## Feuerwehr-Dienstvorschrift 2 - FwDV 2

Ausgabe 01. 2012

Seite 48

### 4.2 Lehrgang „Zugführer“

Ziel der Ausbildung ist die Befähigung zum Führen eines Zuges - einschließlich eines erweiterten Zuges - sowie die Leitung eines Einsatzes mit Einheiten bis zur Stärke einer erweiterten Zuges.

| Ausbildungseinheit                      | Zeit | Groblernziele  | Inhalte   | LZS | empfohlene Methode                                   |
|---|------|--|---|-----|--|
| <b>Lehrgangsorganisation</b>            | 2    | Die Teilnehmer müssen über Ablauf und Zielsetzung des Lehrgangs informiert werden und am Lehrgangsende Gelegenheit zur Kritik erhalten   | - Organisatorisches<br>- Stundenplan<br>- Lernziele<br>- Abschlussgespräch  | 1   | Unterrichtsgespräch                                  |
| <b>Rechtsgrundlagen</b>                 | 1+2* | die gesetzlichen Regelungen zur Einsatzleitung -auch im Zivilschutz und bei der Katastrophenhilfe- erklären und anwenden können  | - Rechtsstellung, Zuständigkeiten, Befugnisse des Einsatzleiters nach Landesrecht<br>- bundesgesetzliche Regelungen zum Zivilschutz und der Katastrophenhilfe<br>- mitwirkende Einheiten und Einrichtungen  | 3   | Unterrichtsgespräch / Gruppenarbeit                  |
| <b>Ausbilden</b>                        | 5    | die Voraussetzungen für eine zielgruppengerechte Standortausbildung erklären und beurteilen können   | - Möglichkeiten und Prinzipien der Ausbildung<br>> Taktische Aufgaben<br>> Planübungen<br>> Einsatzübungen<br>- Ausbildungsvorgaben, -inhalte, -organisation  | 2   | Unterrichtsgespräch / Gruppenarbeit                  |
| <b>Führen</b>                           | 3+3* | die Zusammenhänge zwischen Führungspersönlichkeit, Führungsverhalten und Führungsstilen erklären und Lösungsmöglichkeiten für Führungsaufgaben auch in besonderen Konflikt- und Belastungssituationen -auch im Zivilschutz und in der Katastrophenhilfe- erklären können | - Führungspersönlichkeit<br>- Führungsverhalten<br>- Führungsstile<br>- Führungsorganisation<br>- Erkennen von besonderen Belastungssituationen<br>- mögliche Ursachen besondere Belastungssituationen / Extremsituationen<br>- Möglichkeiten der Stressvorbeugung, -vermeidung und -begrenzung | 2   | Unterrichtsgespräch / Rollenspiele / Gruppenarbeiten |
| <b>Einsatzplanung und -vorbereitung</b> | 2    | Grundsätze für die Erstellung von Einsatzunterlagen erklären können  | - Alarm- und Ausrückeordnung<br>- Ortsbeschreibung, Objektkunde und -beurteilung<br>- Einsatzpläne  | 2   | Unterrichtsgespräch / Stationsarbeit                 |



## Feuerwehr-Dienstvorschrift 2 - FwDV 2

Ausgabe 01. 2012

Seite 49

|  |                   |   |   |   |  |
|--|-------------------|---|---|---|--|
| <b>Brandbekämpfung und Hilfeleistung</b> | <b>37<br/>+5*</b> | taktische Einheiten bis zur Stärke eines erweiterten Zuges ohne Sonderausrüstung im Lösch-, Hilfeleistungs- und ABC-Einsatz -auch im Zivilschutz und bei der Katastrophenhilfe- selbstständig und fachlich richtig führen und Einsatzleiterfunktion übernehmen können | <ul style="list-style-type: none"> <li>- FwDV 3</li> <li>- FwDV 100</li> <li>- FwDV 500</li> <li>- Führungssystem</li> <li>- Fernmeldeorganisation</li> <li>- Wasserförderung über lange Wege</li> <li>- Kolonnenfahrt</li> </ul> | 3 | Planübungen / Einsatzübungen / Unterrichtsgespräch |
| <b>Baukunde</b>                          | <b>2</b>          | an Hand unterschiedlicher Merkmale an Gebäuden die eventuell auftretenden Gefahren im Einsatzfall erkennen und die erforderlichen Maßnahmen erklären können   | <ul style="list-style-type: none"> <li>- Bauarten u. -weisen</li> <li>- Kräfte am Bauwerk</li> <li>- Feuerwiderstände</li> <li>- Einflussgrößen für Feuerwiderstände</li> </ul>   | 2 | Unterrichtsgespräch                                |
| <b>Neuentwicklungen</b>                  | <b>2</b>          | aktuelle Neuentwicklungen im Feuerwehrwesen kennenlernen und Änderungen in Bezug auf die Ausbildung und Einsatztaktik erklären können   | Aktuelle Themen   | 2 | Unterrichtsgespräch                                |
| <b>Vorbeugender Brandschutz</b>          | <b>2</b>          | die Vorteile und Einsatzgrenzen insbesondere von technischen Maßnahmen des Vorbeugenden Gefahrenschutzes erklären können  | <ul style="list-style-type: none"> <li>- stationäre Löschanlagen</li> <li>- Rauch- und Wärmeabzugsanlagen</li> <li>- Einsatzhinweise</li> </ul>   | 2 | Unterrichtsgespräch                                |
| <b>Leistungsnachweis</b>                 | <b>4</b>          | den Lernerfolg nachweisen   | gesamter Lehrstoff  |   |  |
| <b>Gesamtstundenzahl:</b>                | <b>70</b>         | einschließlich 10 Stunden zivilschutzbezogene Ausbildung  |   |   |  |

## Feuerwehr-Dienstvorschrift 2 - FwDV 2

Ausgabe 01. 2012

Seite 50

### 4.3 Lehrgang „Verbandsführer“

Ziel der Ausbildung ist die Befähigung zum Führen von Einheiten über dem erweiterten Zug (Führungsstufe C: Führen mit einer Führungsgruppe) sowie zur Leitung auch von Einsätzen mit Einheiten verschiedener Aufgabenbereiche auf der Grundlage der Feuerwehr-Dienstvorschrift 100 (FwDV 100).

| Ausbildungseinheit                                       | Zeit | Groblernziele<br>Die Teilnehmer müssen  | Inhalte  | LZS              | empfohlene Methode                |
|--|------|---|--|------------------|-----------------------------------|
| <b>Lehrgangsorganisation</b>                             | 2    | über Ablauf und Zielsetzung des Lehrgangs informiert werden und am Lehrgangsende Gelegenheit zur Kritik erhalten  | <ul style="list-style-type: none"> <li>- Organisatorisches</li> <li>- Stundenplan</li> <li>- Lernziele</li> <li>- Abschlussgespräch</li> </ul>   | 1                | Unterrichtsgespräch               |
| <b>Rechtsgrundlagen</b>                                  | 2    | die für die Zusammenarbeit von Behörden und Organisationen der Gefahrenabwehr bedeutsamen gesetzlichen Regelungen praxisbezogen erklären können   | <ul style="list-style-type: none"> <li>- Landesgesetz zur Gefahrenabwehr</li> <li>- Feuerwehr-, Zivil- und Katastrophenschutzgesetz</li> <li>- Behörden der Gefahrenabwehr</li> <li>- Zuständigkeiten</li> <li>- Befugnisse</li> <li>- Unterstellungsverhältnisse</li> <li>- Amts- und Vollzugshilfe</li> <li>- Grundsätze für die Zusammenarbeit an Einsatzstellen</li> </ul> | 2                | Unterrichtsgespräch               |
| <b>Aufgabenbereiche im Zivil- und Katastrophenschutz</b> | 1    | die auf Grundlage der gesetzlichen Regelungen im Katastrophenschutz mitwirkenden Aufgabenbereiche und Organisationen sowie deren Aufgabenstellung und Ausstattung wiedergeben können  | <ul style="list-style-type: none"> <li>- Aufgabenstellung</li> <li>- Gliederung</li> <li>- Ausstattung</li> <li>- ergänzende Ausstattung</li> </ul>  | 1                | Lehrvortrag / Unterrichtsgespräch |
| <b>Führungssystem</b>                                    | 2    | die Besonderheiten in der Anwendung des Führungssystems beim Führen von Verbänden und in der Einsatzleitung erklären können   | <ul style="list-style-type: none"> <li>- Schwerpunkte:</li> <li>- Führungsvorgang</li> <li>- Führungsorganisation</li> <li>- Führungsmittel</li> </ul>   | 2                | Unterrichtsgespräch               |
| <b>Führungsorganisation</b>                              | 4    | <ul style="list-style-type: none"> <li>- die Führungsstufen „A“, „B“, „C“ und „D“ nennen und die Führungseinheiten zuordnen können</li> <li>- die Gliederung und die Zusammenarbeit in einer Einsatzleitung wiedergeben können</li> <li>- die Funktionen in der Führungsgruppe fachlich richtig und selbstständig ausführen können</li> </ul> | <ul style="list-style-type: none"> <li>- Führungsstufen nach FwDV 100</li> <li>- Führungseinheiten</li> <li>- Gliederung und Umfang einer Einsatzleitung</li> <li>- Funktionen in einer Führungsgruppe</li> </ul>  | 1<br>2<br>2<br>3 | Lehrvortrag / Unterrichtsgespräch |

## Feuerwehr-Dienstvorschrift 2 - FwDV 2

Ausgabe 01. 2012

Seite 51

|   |           |   |  |   |  |
|---|-----------|---|--|---|--|
| <b>Führungsvorgang / Arbeiten in und mit der Führungsgruppe</b> | <b>18</b> | <ul style="list-style-type: none"> <li>- Führungsebenen entsprechend des Schadensereignisses selbstständig und fachlich richtig festlegen können</li> <li>- die in einer Einsatzleitung beim Einsatz von mehreren Zügen notwendigen Führungsmittel selbstständig und fachlich richtig einsetzen können</li> <li>- die Aufgaben anderer am Einsatz beteiligter Organisationen erklären können</li> <li>- die Aufgaben von Fachberatern und Verbindungspersonen erklären können</li> <li>- alle Führungsaufgaben innerhalb einer Einsatzleitung und Einsatzabschnittsleitung übernehmen können</li> </ul> | <ul style="list-style-type: none"> <li>- Führungsebenen</li> <li>- Einsatzabschnitte nach Umfang des Einsatzes, räumlicher Größe und Art der Tätigkeit</li> <li>- Lageskizzen, Kräfteübersicht</li> <li>- Zusammenarbeit mit Polizei, Rettungsdienst, THW</li> <li>- Fachberater und Verbindungspersonen</li> <li>- Einsatzleiter</li> <li>- Führungsassistenten</li> <li>- Einsatzabschnittsleiter</li> </ul> | <p>3</p> <p>3</p> <p>3</p> <p>2</p> <p>2</p> <p>3</p> | Einsatzübungen / Planübungen                       |
| <b>Führungsmittel</b>   | <b>2</b>  | fernmeldetaktische Strukturen beim Einsatz mehrerer Züge selbstständig anwenden können  | <ul style="list-style-type: none"> <li>- Fernmeldeorganisation, Kanalvergabe</li> <li>- Fernmeldeskizze</li> </ul>   | 3   | Unterrichtsgespräch / Einsatzübungen / Planübungen |
| <b>Öffentlichkeitsarbeit</b>                                    | <b>2</b>  | die Rechte und Pflichten des Einsatzleiters bei der Öffentlichkeitsarbeit erklären können   | <ul style="list-style-type: none"> <li>- rechtliche Bestimmungen</li> <li>- Umgang mit Schauspielern und Medienvertretern</li> </ul>   | 2   | Unterrichtsgespräch                                |
| <b>Anlegen von Übungen</b>                                      | <b>1</b>  | die Voraussetzungen für eine Übung für die „Führungsgruppe“ nennen können   | Übungsgestaltung auf den Führungsebenen „Zug“ und „Einsatzabschnitt“   | 1   | Lehrvortrag / Unterrichtsgespräch                  |
| <b>Leistungsnachweis</b>  | <b>1</b>  | den Lernerfolg nachweisen   | gesamter Lehrstoff   |   |  |
| <b>Gesamtstundenzahl:</b>                                       | <b>35</b> |   |  |   |  |

## Feuerwehr-Dienstvorschrift 2 - FwDV 2

Ausgabe 01. 2012

Seite 52

### 4.4 Lehrgang „Einführung in die Stabsarbeit“

Ziel der Ausbildung ist die Befähigung zur selbstständigen Führung eines Sachgebietes in einer stabsmäßig arbeitenden Einsatzleitung.

| Ausbildungseinheit                           | Zeit      | Groblernziele<br>Die Teilnehmer müssen   | Inhalte  | LZS | empfohlene Methode                   |
|--|-----------|--|--|-----|--------------------------------------|
| <b>Lehrgangsorganisation</b>                 | <b>2</b>  | über Ablauf und Zielsetzung des Lehrgangs informiert werden und am Lehrgangsende Gelegenheit zur Kritik erhalten   | - Organisatorisches<br>- Stundenplan<br>- Lernziele<br>- Abschlussgespräch   | 1   | Unterrichtsgespräch                  |
| <b>Führungssystem</b>                        | <b>6</b>  | das Führungssystem beim stabsmäßigen Führen erklären und anwenden können   | - Führungsorganisation<br>> Gliederung von Führungsstäben<br>> Aufgaben und Zuständigkeiten der Stabsmitglieder<br>- Führungsvorgang<br>> Arbeitsabläufe,<br>> Arbeitsweisen und -verfahren beim stabsmäßigen Führen<br>- Führungsmittel<br>> Vordrucke<br>> Einsatzunterlagen<br>> Lagekarten | 3   | Unterrichtsgespräch / Stationsarbeit |
| <b>Zusammenarbeit bei der Gefahrenabwehr</b> | <b>2</b>  | die Struktur anderer Dienststellen und Einheiten sowie die Grundsätze der Zusammenarbeit im Stab beschreiben und anwenden können   | - Behörden und Organisationen mit Sicherheitsaufgaben<br>- Anforderungsverfahren<br>- Grundsätze für die Zusammenarbeit im Stab  | 3   | Unterrichtsgespräch                  |
| <b>Vorbereitende Maßnahmen</b>               | <b>2</b>  | erklären können, welche Möglichkeiten der Einsatzplanung und -vorbereitung für Großschadenlagen bzw. den Katastrophenfall als Grundlage für eine wirkungsvolle Stabsarbeit bestehen und Einsatzunterlagen gezielt auswerten bzw. anwenden können | - Gefahrenanalyse, Notfallplanung<br>- Alarmierungsregelungen<br>- Katastrophen- und Sonderschutzpläne<br>- Aufstellung und Ausbildung von Katastrophenschutz-Einheiten<br>- Alarmierung / Warnung der Bevölkerung<br>- Führungs- und Fernmeldeorganisation                                    | 3   | Unterrichtsgespräch                  |
| <b>Stabsübungen</b>                          | <b>22</b> | in allen Stabsfunktionen selbstständig und fachlich richtig arbeiten können  | Einsatz in unterschiedlichen Stabsfunktionen   | 3   | Stationsarbeit / Planübungen         |
| <b>Leistungsnachweis</b>                     | <b>1</b>  | den Lernerfolg nachweisen  | gesamter Lehrstoff   |     |                                      |
| <b>Gesamtstundenzahl:</b>                    | <b>35</b> |  |  |     |                                      |

## Feuerwehr-Dienstvorschrift 2 - FwDV 2

Ausgabe 01. 2012

Seite 53

### 4.5 Lehrgang „Führen im ABC-Einsatz“

Ziel der Ausbildung ist die Befähigung zum taktisch richtigen Einsatz der ABC-Ausrüstung und zum Führen entsprechend ausgebildeter taktischer Einheiten im ABC-Einsatz.

| Ausbildungseinheit                                  | Zeit | Groblernziele<br>Die Teilnehmer müssen  | Inhalte  | LZS | empfohlene Methode              |
|---|------|---|--|-----|---------------------------------|
| <b>Lehrgangsorganisation</b>                        | 2*   | über Ablauf und Zielsetzung des Lehrgangs informiert werden und am Lehrgangsende Gelegenheit zur Kritik erhalten  | - Organisatorisches<br>- Stundenplan<br>- Lernziele<br>- Abschlussgespräch   | 1   | Unterrichtsgespräch             |
| <b>Grundlagen des ABC-Einsatzes</b>                 | 3*   | die für ABC-Einsätze der Feuerwehr geltenden Richtlinien erklären können  | - Taktik des ABC-Einsatzes nach FwDV 500<br>- Einsatzvorbereitung<br>- Einsatzabwicklung<br>- Einsatznachbereitung<br>- Einsatzmöglichkeiten und –grenzen von taktischen ABC-Einheiten   | 2   | Unterrichtsgespräch             |
| <b>Zuständigkeiten im ABC-Einsatz</b>               | 1*   | die Grundsätze des Zusammenwirkens von ABC-Einheiten mit anderen Organisationen und Aufgabenträgern - auch im Zivilschutz und in der Katastrophenhilfe- erklären können | - Aufgabenträger<br>- Zuständigkeiten<br>- Unterstellungsverhältnisse / Weisungsbeziehung<br>- Zusammenarbeit  | 2   | Unterrichtsgespräch             |
| <b>Einsatztaktik bei chemischen Gefahrstoffen</b>   | 7*   | die Einsatztaktik bei Einsätzen mit chemischen Gefahrstoffen entsprechend der spezifischen Einsatzrichtlinie erklären und anwenden können                               | - Gefahrengruppen<br>- Beurteilungswerte<br>- Maßnahmengruppen<br>- Taktik bei Einsätzen mit chemischen Stoffen nach FwDV 500 Teil IIC   | 3   | Unterrichtsgespräch / Planübung |
| <b>Einsatztaktik bei biologischen Gefahrstoffen</b> | 2*   | die Einsatztaktik bei Einsätzen mit biologischen Gefahrstoffen entsprechend der spezifischen Einsatzrichtlinie erklären und anwenden können                             | - Risiko- und Gefahrengruppen<br>- Beurteilungswerte<br><br>- Taktik bei Einsätzen mit biologischen Stoffen nach FwDV 500 Teil IIB   | 3   | Unterrichtsgespräch / Planübung |
| <b>Einsatztaktik bei radioaktiven Gefahrstoffen</b> | 8*   | die Einsatztaktik bei Strahlenschutz-einsätzen entsprechend der spezifischen Einsatzrichtlinie erklären und anwenden können   | - Gefahrengruppen<br>- Beurteilungswerte<br>- Grundlagen der Eigenschaften radioaktiver Stoffe und deren Strahlung zur Beurteilung bestehender Gefahren<br>- Biologische Wirkung der Strahlung<br>- Taktik bei Einsätzen mit radioaktiven Stoffen nach FwDV 500 Teil IIA | 3   | Unterrichtsgespräch / Planübung |

## Feuerwehr-Dienstvorschrift 2 - FwDV 2

Ausgabe 01. 2012

Seite 54

|                                  |            |  |   |  |                                     |
|----------------------------------|------------|--|---|--|-------------------------------------|
| <b>Informationssysteme</b>       | <b>3*</b>  | Informationssysteme unterschiedlicher Art für ABC-Einsätze selbstständig und gezielt nutzen und erhaltene Informationen zielgerichtet auswerten und bewerten können                                      | <ul style="list-style-type: none"> <li>- Übersicht Mittel zur stoffspezifischen Informationsgewinnung</li> <li>- Praktischer Einsatz von Mitteln zur Informationsgewinnung</li> <li>- Zusammenarbeit mit TUIS</li> <li>- Nutzung von Datenbanken</li> </ul>   | 3  | Unterrichtsgespräch / Gruppenarbeit |
| <b>Fahrzeug- und Gerätekunde</b> | <b>2*</b>  | Den taktischen Einsatzwert von ABC-Einsatzfahrzeugen erklären können   | <ul style="list-style-type: none"> <li>- Einsatzmöglichkeiten und -grenzen der ABC-Fahrzeuge und ihrer Ausrüstung</li> </ul>  | 2  | Unterrichtsgespräch                 |
| <b>Messen</b>                    | <b>6*</b>  | selbstständig und fachlich richtig Messergebnisse auf geeignete Art und Weise zielgerichtet beschaffen, zusammenfassen, bewerten und weitergeben können sowie geeignete Maßnahmen daraus ableiten können | <ul style="list-style-type: none"> <li>- Einsatzmöglichkeiten und -grenzen der Mess-, Nachweis- und Spürausstattung</li> <li>- Messtaktik</li> <li>- Wetterparameter</li> <li>- Ausbreitungsmodelle</li> <li>- Festlegung &gt; der Messorte &gt; von Messrastern</li> <li>- Erteilung von Spür- und Messaufträgen</li> <li>- Veranlassung von Probenahmen</li> <li>- Festlegung von Probenahmenrastern</li> <li>- Interpretation, Dokumentation und Weitermeldung von Mess- und Spüresultaten sowie Proben</li> <li>- Kennzeichnung, Überwachung und Darstellung kontaminierter Bereiche</li> </ul> | 3<br>3<br>2<br>2<br>3<br>3<br>3<br>3<br>3<br>3 | Unterrichtsgespräch / Gruppenarbeit |
| <b>Objektkunde</b>               | <b>5*</b>  | objektspezifische Besonderheiten im Umgang mit Gefahrstoffen kennen lernen   | <ul style="list-style-type: none"> <li>- Besichtigung / Vorstellung von Betrieben und Einrichtungen</li> <li>alternativ:</li> <li>- Vorstellung anderer Einrichtungen, Organisationen der ABC-Abwehr (z. B. TUIS, Task-Forces, ZUB)</li> </ul>  | 1  | Praktische Unterweisung             |
| <b>Einsatzlehre</b>              | <b>15*</b> | die erworbenen Kenntnisse in der Anwendung des Führungsvorgangs bei ABC-Einsätzen lagebezogen taktisch richtig anwenden können   | <ul style="list-style-type: none"> <li>- Anwendung des Führungsvorganges im ABC-Einsatz bei unterschiedlichen Lagen</li> <li>- Planungsauswertung</li> </ul>  | 3  | Planübungen                         |
| <b>Einsatzübungen</b>            | <b>15*</b> | die erworbenen Kenntnisse lagebezogen im Rahmen von komplexen Einsatzübungen richtig anwenden können   |   | 3  | Einsatzübungen                      |
| <b>Leistungsnachweis</b>         | <b>1*</b>  | den Lernerfolg nachweisen  | gesamter Lehrstoff  |  |                                     |

## Feuerwehr-Dienstvorschrift 2 - FwDV 2

Ausgabe 01. 2012

Seite 55

|                           |           |  |  |  |  |
|---------------------------|-----------|--|--|--|--|
| <b>Gesamtstundenzahl:</b> | <b>70</b> | 70 Stunden zivilschutzbezogene Ausbildung für ABC-Unterführer und ABC-Führungskräfte |  |  |  |
|---------------------------|-----------|--|--|--|--|

## Feuerwehr-Dienstvorschrift 2 - FwDV 2

Ausgabe 01. 2012

Seite 56

### 4.6 Lehrgang „Leiter einer Feuerwehr“

Ziel der Ausbildung ist die Befähigung zur Leitung einer Feuerwehr in organisatorischer und verwaltungsmäßiger Hinsicht.

| Ausbildungseinheit                          | Zeit      | Groblernziele<br>Die Teilnehmer müssen   | Inhalte  | LZS | empfohlene Methode                                |
|---|-----------|--|--|-----|---|
| <b>Lehrgangsorganisation</b>                | <b>2</b>  | über Ablauf und Zielsetzung des Lehrgangs informiert werden und am Lehrgangsende Gelegenheit zur Kritik erhalten                 | <ul style="list-style-type: none"> <li>- Organisatorisches</li> <li>- Stundenplan</li> <li>- Lernziele</li> <li>- Abschlussgespräch</li> </ul>   | 1   | Unterrichtsgespräch                               |
| <b>Rechtsgrundlagen</b>                     | <b>10</b> | aus den entsprechenden Rechtsgrundlagen ihre Aufgaben, Zuständigkeiten und Befugnisse als Leiter einer Feuerwehr ableiten können | <ul style="list-style-type: none"> <li>- Hierarchie der Rechtsnormen</li> <li>- Feuerwehr- und Katastrophenschutzrecht</li> <li>- Kommunalrecht</li> <li>- Verwaltungsrecht</li> <li>- Haftungsrecht</li> <li>- Vereinsrecht (BGB)</li> </ul>                                      | 3   | Unterrichtsgespräch / Gruppenarbeit               |
| <b>Organisation und Geschäftsverteilung</b> | <b>1</b>  | die organisatorischen Maßnahmen zur Leitung einer Feuerwehr erklären können  | <ul style="list-style-type: none"> <li>- Organigramm</li> <li>- Geschäftsverteilungsplan</li> </ul>  | 2   | Unterrichtsgespräch                               |
| <b>Haushaltswesen und Beschaffung</b>       | <b>6</b>  | die grundlegenden Regelungen der Haushaltsführung erklären und anwenden können   | <ul style="list-style-type: none"> <li>- Bedarfsplanung</li> <li>- Beschaffungsplan</li> <li>- Haushaltsplan</li> <li>- Ausschreibung</li> <li>- Zuschüsse und Förderrichtlinien</li> <li>- Beschaffung</li> <li>- Bevorratung</li> <li>- Gerätenachweis</li> </ul>                | 3   | Unterrichtsgespräch / Rollenspiel                 |
| <b>Soziale Fürsorge</b>                     | <b>4</b>  | Regelungen der sozialen Absicherung der Feuerwehrangehörigen auf konkrete Beispiele anwenden und bewerten können                 | <ul style="list-style-type: none"> <li>- Personalzuwendungen</li> <li>- Unfallverhütung</li> <li>- Geräteprüfordnung</li> <li>- Versicherungsschutz</li> <li>- Einsatznachbereitung</li> </ul>   | 3   | Unterrichtsgespräch / Gruppenarbeit               |
| <b>Personalplanung und -führung</b>         | <b>8</b>  | allgemeine Führungsgrundsätze sowie personalbezogene Planungen erklären und diese auf eigene Verhältnisse übertragen können      | <ul style="list-style-type: none"> <li>- Menschenführung</li> <li>- Gesprächsführung</li> <li>- Führungsverhalten</li> <li>- Organe der Feuerwehr</li> <li>- Aufnahmen, Entlassungen</li> <li>- Wahlverfahren</li> <li>- Personalstruktur</li> <li>- Ausbildungsplanung</li> </ul> | 3   | Unterrichtsgespräch / Rollenspiel / Gruppenarbeit |



## Feuerwehr-Dienstvorschrift 2 - FwDV 2

Ausgabe 01. 2012

Seite 57

|                              |           |  |  |          |                                     |
|------------------------------|-----------|--|--|----------|-------------------------------------|
| <b>Öffentlichkeitsarbeit</b> | <b>3</b>  | die Bedeutung, Ziele und Möglichkeiten der Öffentlichkeitsarbeit erklären können | - Mitgliederwerbung<br>- Zusammenarbeit mit Presse, Rundfunk, Fernsehen<br>- Veröffentlichungen<br>- Veranstaltungen<br>- Nutzung neuer Medien<br>- Förderung des Ansehens | <b>2</b> | Unterrichtsgespräch / Gruppenarbeit |
| <b>Leistungsnachweis</b>     | <b>1</b>  | den Lernerfolg nachweisen  | gesamter Lehrstoff   |          |                                     |
| <b>Gesamtstundenzahl:</b>    | <b>35</b> |  |  |          |                                     |

## Feuerwehr-Dienstvorschrift 2 - FwDV 2

Ausgabe 01. 2012

Seite 58

### 4.7 Lehrgänge „Ausbilder in der Feuerwehr“

Ziel der Ausbildung ist die Befähigung zur Durchführung theoretischer und praktischer Ausbildung in den nicht an Landesfeuerwehrschulen durchgeführten Lehrgängen.

| Ausbildungseinheit                       | Zeit | Groblernziele<br>Die Teilnehmer müssen   | Inhalte   | LZS: | empfohlene Methode                  |
|--|------|--|---|------|-------------------------------------|
| <b>Lehrgangsorganisation</b>             | 2    | über Ablauf und Zielsetzung des Lehrgangs informiert werden und am Lehrgangsende Gelegenheit zur Kritik erhalten   | <ul style="list-style-type: none"> <li>- Organisatorisches</li> <li>- Stundenplan</li> <li>- Lernziele</li> <li>- Abschlussgespräch</li> </ul>  | 1    | Unterrichtsgespräch                 |
| <b>Rechtsgrundlagen und Organisation</b> | 2    | wissen, auf welchen gesetzlichen Vorgaben, die Ausbildung der Freiwilligen Feuerwehr beruht  | <ul style="list-style-type: none"> <li>- Landesfeuerwehrgesetze, Feuerwehr-Dienstvorschriften, Unfallverhütungsvorschriften</li> <li>- Kostenträger, Kostenersatz</li> <li>- Dienstpflichten</li> <li>- Freistellung</li> <li>- Zuschussregelungen</li> <li>- Voraussetzungen für die Teilnahme an Lehrgängen</li> <li>- Aufgaben der Feuerwehrführung</li> <li>- Mitwirkende in der Ausbildung</li> <li>- Ausbildungsorganisation</li> <li>- Ausbildungsnachweise</li> </ul> | 1    | Lehrvortrag / Unterrichtsgespräch   |
| <b>Grundlagen des Ausbildens</b>         | 9    | <ul style="list-style-type: none"> <li>- die besonderen Anforderungen an die Einsatzkräfte und die daraus resultierenden Besonderheiten für die Ausbildung erklären können</li> <li>- die Faktoren, die die Motivation beeinflussen und deren Wirkung im Unterrichtsgeschehen erklären können</li> <li>- die Strukturen und Faktoren, die die Unterrichtsgestaltung beeinflussen sowie deren Zusammenhänge und Abhängigkeiten erklären können</li> </ul> | <ul style="list-style-type: none"> <li>- Grundlagen menschlichen Verhaltens und Lernens (Gehirnleistung, Entstehung und Auswirkung von Stress, Drill)</li> <li>- der Ausbilder</li> <li>- Stufen des Lernens</li> <li>- Lernziele</li> <li>- Lerninhalte</li> <li>- Ausbildungsmethoden</li> <li>- Medien</li> <li>- Lernzielkontrolle</li> <li>- Organisatorischer Rahmen</li> </ul>   | 2    | Unterrichtsgespräch / Gruppenarbeit |

## Feuerwehr-Dienstvorschrift 2 - FwDV 2

Ausgabe 01. 2012

Seite 59

|   |           |   |  |   |   |
|---|-----------|---|--|---|---|
| <b>Lehrgangs- und Unterrichtsgestaltung</b> | <b>21</b> | - die didaktischen Abhängigkeiten und Zusammenhänge der einzelnen in der FwDV 2 geforderten Ausbildungseinheiten erklären und auf den konkreten Lehrgang anwenden können                  | - Gestaltung eines Lehrgangsplanes                           | 3 | Unterrichtsgespräch / Stationsarbeit          |
|   |           | - auf der Grundlage von vorgegebenen Lernzielen für eine konkrete Zielgruppe Unterricht methodisch und didaktisch sinnvoll planen und selbstständig und fachlich richtig gestalten können | - Unterrichtsvorbereitung, Lehrübungen und Nachbesprechungen | 3 | Lehrübung / Rollenspiel / Unterrichtsgespräch |
| <b>Leistungsnachweis</b>                    | <b>1</b>  | den Lernerfolg nachweisen   | gesamter Lehrstoff   |   |   |
| <b>Gesamtstundenzahl:</b>                   | <b>35</b> |   |  |   |   |

### 5 Fortbildung

Lernziele, Inhalte und Methoden werden im Einzelfall festgelegt.